盛京時報

發行者 康德新聞社 新京特別市中央通四三號
發行所 康德新聞社奉天支社 奉天市大和區浪速通九號
報費 每月一圓五角 每份六分 國內每份
廣告費 每行一圓(二十字) 大字另議

微細粉末 阿哥內 牙霜 (編)
註冊商標 アカネ屋本舖 大阪市北區上町一

建國鴻業參劃者榮邀恩賞

軫念勞績降旨敘勳

拜沐恩賞光榮者仝深恐懼感激

【新京】畏蒙皇帝陛下、軫注參劃與建國鴻業獨勞之功、茲對內諭通十有餘年尚在者、特於遣其建國之功、十八日降下如左敘勳及授與建國功勞章之諭旨、此次拜恩者、[illegible]氏以下二十二名、授與建國功勞章者、爲故鈴木[illegible]氏以下四十六名、而[illegible]聰悉、局務恐懼感激、茲謹誌拜沐恩賞諭旨如左、

叙勳

大日本帝國 故論 末穆
追叙勳二位贈與景雲章
大日本帝國故貴志省四郎
追叙勳四位贈與景雲章
康德元年五月九日令 (各同)
鈴木 良明
叙勳三位錫景雲章
康德十年九月十八日令
大日本帝國 渡邊 順二
叙勳五位贈與景雲章
同 三谷 克己
叙勳六位贈與景雲章
康德十年九月十八日令
(各同)
故 趙 書 怡
追叙勳五位錫景雲章
康德元年五月九日令
故 張 維 俊
故 陳 丙 文
故 王 永 泉
故 馬 相 臣
故 崔 虎 臣
追叙勳六位錫景雲章
康德六年五月九日令
故 王 多 福
故 李 廣 田
故 李 德 章
故 陳 孝 三
故 范 明 和

追叙勳八位錫景雲章
康德元年五月九日附
故吳 敏 享
故霍 [illegible]
故王 得 利
故李 升 組
故張 子 衡
故楊 古 昌
故郭 永 昌
故陳 文 江
故張 新 貴
故楊 松 林
故劉 [illegible]
故劉 [illegible] 泉
故高 和 有
故孔 萬 恩
故宗 照 亭
故包 世 林

建國功勞章

鈴木 穆
貴志 彌次郎
渡邊 順二
三谷 克己
千葉 千代吉
畑田 基雄
福村 歌
西崎 正之
松下 智彥
野田 蘭藏
[illegible] 純允
津田 子秋
坂本 要三
日田 康信
雨谷 菊雄
山上 吉藏
高久 肇
景山 卯三郎
濱田 尚一
西川 清兵一
安保 良作
西澤 嘉助
與平 廣直
深田 壯
紀藤 義己
藤井 民夫
川原 二郎
鈴木 好作
金井 佐次
山根 隆三
關利 重
福本 貞雄
島本 勝行
和田 敬三
井藤 傑
山田 藤朗
中裏 又雄
美坂 鐵三
篠原 鹽三郎
奧村 莊五郎
美座 時省
川中 勝
宮澤 一雄
月野 一喬
瀨田 修造
清水 末一
康德元年三月一日令(各同)

日陸海軍呼應猛攻

碎敵航空兵力阻止增援

大本營發表 (九月十六日十七時)

索羅門方面爾後之戰況、依然激烈、我陸海軍守備部隊、於新喬治亞島、及甯倫珊格拉島之中間島嶼地區與有力之敵軍激戰、反覆與以大打擊、所在我海軍航空部隊、與地上部隊之奮鬪相呼應、破碎有力之敵航空兵力、阻止其增援、及妨害其補給等、連日活躍中、其間我地上部隊、並海軍航空部隊、所獲之主要戰果如左、

一、安帝爾島之我陸海軍守備部隊、九月十三日使約六百之敵潰走、遺棄屍體九五、並鹵獲武器彈藥多數、

二、布因之我海軍航空部隊九月十四日、邀擊來襲之二百四十架敵機、呼應地上砲火、擊墜六十架、我方之損害、自爆及未歸之飛機五架、

日水上機隊大活躍

殲敵百餘鹵獲多數彈藥

【東京十六日電】中部索羅門[illegible]

美於薩里諾灣窘態

陸軍長官會見記者自白

【布宜諾斯愛里斯十六日電】美陸軍長官史汀生十六日會見新聞記者團、關於薩里諾灣頭與美軍之苦戰、言明如次、[illegible]

美軍不支節節後退

薩里諾灣頭敵陷於苦戰

【柏林十六日電】薩里諾灣頭戰鬥、已爲德空軍有利展開[illegible]

英國各報報道

【里斯本十六日電】英國報紙關於薩里諾灣頭之戰事、泰晤士報以下各報一齊於十六日報道[illegible]

蘇黑海岸上陸

【柏林十五日電】據德軍消息[illegible]

四十日美機百五十餘

【東京十六日電】索羅門方面之航空擊滅戰、漸趨激烈、[illegible]

七月十七日 百六十
七月十八日 百五十
七架來襲、擊墜五十八架
八月十二日 五十五
擊墜四架、
七月二十五日 二十六架爲被地上砲火所擊墜
架來襲、擊墜二十九架(內十六架爲被地上砲火所擊墜)
八月二十六日 二
架來襲、擊墜三十四架、
七月二十七日 九
十六日百五架來襲、擊墜
十五架來襲、擊墜六架
二十七架、
八月一日 百架來襲
八月二十七日
架來襲、擊落二架、

猛炸列寧格勒

【柏林十六日電】北部戰線之戰、已將赤軍之攻擊、完全擊退且急追潰走之赤軍、到處敢行壯烈之捕捉殲滅戰、收得莫大戰果、他方列寧格勒周圍地區之德軍長距離砲陣、十五日亦對同市內之重要軍事目標加以猛烈砲火、使一處揚要電氣工場完全破碎、

甘井子

甘井子位關東州工業集地帶是以渤海灣風吹及猛增此重化工業都市風來、當此[illegible]

社說

國府步向統制經濟

自來自由經濟與統制經濟有極不相容的特質。並且由於過去實際的經驗。自由經濟絕對不適用戰時經濟政策。可是國府自從四年前還都以來。由於人民的習慣與殘存英美勢力之操縱。自由經濟依然流行。所以國積風行。物價高漲。以致民生困苦。政府雖救濟有方而杜絕無策。此國府過去之經濟實況也。

自前歲十二月八日。日本以疾風迅雷之勢。一掃津滬鬧寇。至是恃其金權暗作操縱者。根株已絕。國府亦追蹤日本步武對生必品試作統制。然因情勢之未必湊合。實施手續之未必盡善。僅至祇存其名。毫無其實。而民生之困窮。依然如故也。是非統制經濟之不善。乃客觀條件之種種未能圓滑所致。國府洞悉癥結而亟建統制經濟体勢之決心亦極周。此種情勢。在再直至本年租界收回。統制經濟。光明始燦然而著。

所謂新秩序之內容。不僅善鄰友好。同生共死而已也。更應置重於彼此經濟政策之融和。始能收經濟產業物資調劑之效果。是以伴隨上海租界收回。日本當路要員財界名宿。迭次訪問國府。作現地視察。蓋體諸日本政府之道義。援助其意。猶以適切援助。導其統制經濟之建成。

根據日本駐華谷大使於十五日對記者之談話。可徵中國統制經濟已步向强力本格化之途。並爲應付新事態之具體方策。對於棉布。棉線等收買成績。亦頗示良好。預定再進關於必需品亦行强制收買。改現在華中物價日趨安穩。由此可觀統制經濟極端於戰時。又適於物價不平穩之地帶。茲國府於日本援助下。業以順利之步武邁向統制經濟体勢矣。此後彼此物資之合流圓滑。大可期待。

溯我滿洲建國倖十一年。自始即於盟邦援助下爲統制經濟之建設。產業進步。凌駕各國而上之。是寧非統制經濟政策之賜耶。

日滿華三國。於地域上輔車相依。於人文上同文同種。茲於經濟上又由於日本之援助而趨向一致。彼此間運用調整之圓滑可以立覩。易云『三人同心。其利斷金』。況三偉大之國乎。再益於擧十億民族擴東亞全域何物之足畏耶。

茲當世界風雲刻刻變貌之秋。而我大東亞各國。獨以巍然之姿堅固團結。靜觀其動向。相機以伺隙。一動一靜。一治一亂。勝負之數。固不待識者而後知矣。望共勉旃。速完聖戰。

在哈國軍視察隨行記 (上)

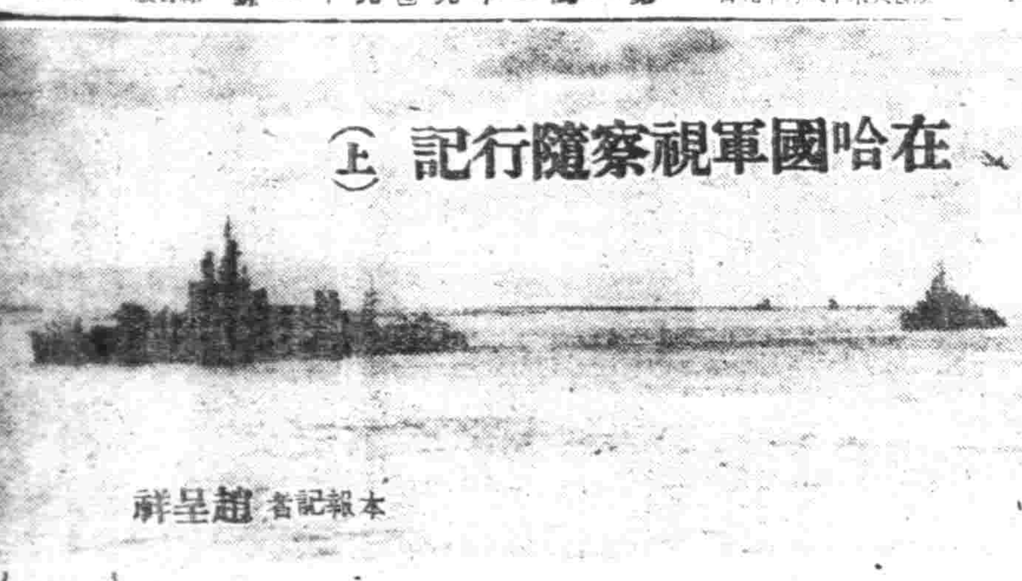

本報記者 趙呈祥

照片＝嚴然整列之江上艦隊偉姿

展開突擊戰鬪風景

決心殺力殺敵氣概儼然

第一日行程記略

觀察北哈各國軍部隊的一行政國政府側有古海通公總次長、前野司法、吉木經濟、田倉交通、與、恒興總各部次長、由[illegible]

坂本民生部參事官、吉津外交部參事官、警察總局、角田參事官、鐵道警護隊前井總監、官需局總局長、協和會管原參局和原局長、關東軍側鹽原總務部長、小尾大佐長谷川報道部長以下步騎員、國軍側賀井軍事部大長秋山少將、以下侍國[illegible]於本日(九日)

午后二時二十八分列車到達哈爾濱之第四軍管區司令官閣下、中島次長、邁陸上軍司令官、並其他各機關首腦等歡迎於件、下車後遂往向第四軍司令部內一行集聚於司令部禮堂聽担當此行案內引導者之直井大長塞暗後乃由四軍參謀說明四年管下一般狀況及沿革如下、

△軍管區歷史之概要

[illegible]

△軍管區部隊教育進度概要

[illegible]

△治安之狀況

[illegible]

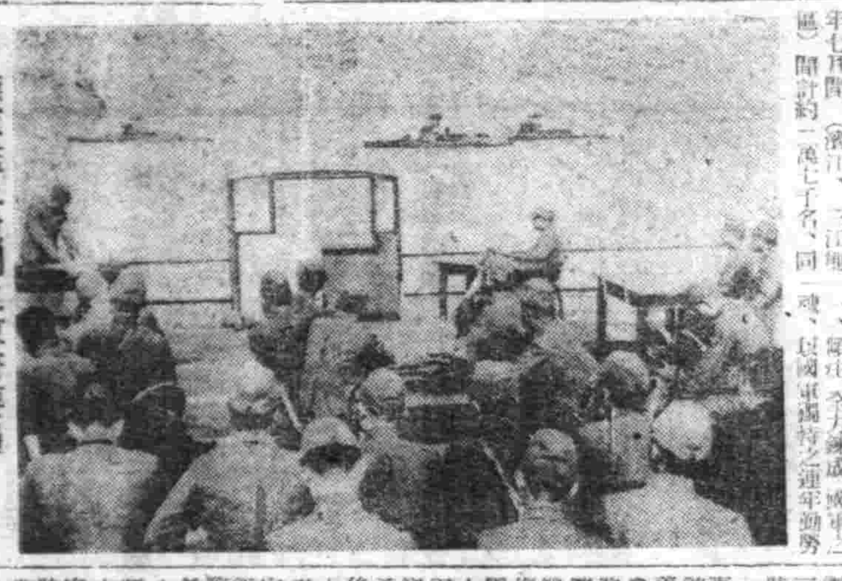

聽取艦上說明之政府要員

緬開最高國防會議

巴摩長官聲明決意赴戰

【仰光十七日電】巴摩國家代表、於十五日午後、召集最高國防會議、國防大臣昂桑少將以下軍首腦部、及政府側閣議連金諸氏以下出席、決定將其來使用之緬甸防衛軍名稱、改稱緬甸國軍、決議結果、巴摩國家代表、以緬甸國軍最高統帥之資格、發表聲明如左、對現世界戰局、緬甸表明決勝之態度、

巴摩國家代表聲明文要旨

最近巴德留政權對英美軍無條件降服、德國軍已將羅馬及其他意大利本土之軍要戰略據點占領、然法西斯意大利軍與德國軍共同作戰而立於墨索里尼氏之下重新組織、意大利並未倒、但巴德留叛將降服而已、反樞軸軍喪失之領土、今在樞軸軍手中之

戰略據點、並無何等部分被奪回、但巴德留之叛變、對於樞軸陣營打倒最目的之美英統合範圍、而作爲宣傳材料、而價值上、關於中東情勢、實無何等重要性、我等對今次之戰事、自何方面、今次戰事已入決勝的局面無疑問餘地、樞軸軍一齊充分士氣有餘及樞軸軍對抗之痛無本質的美英軍側受兵員器材及兵士等最下均衡的損傷、如一人個營、我方以正義之力、持必勝之決意、故能必勝、我等並非爲輕敵人評價過少我等征服困難與危險、但須浸記聞之幸害、我等不屈之精神、不能被打破、我等宣言我等之幸福、即與常與我同盟國及樞軸家國保持誠實之態度也、

怎樣完成待避設施

空襲性質與方法已變、空目標亦隨之變化、目下美英對德國各都市之空爆、不僅軍事設施及工場等集中轟炸、竟對都市住民作恐怖轟炸、視敵第一以民衆之命爲目標、爲斷民食、不惜破壞瓦斯工場與水道、彼等爲求勝利不擇手段、羅斯福、邱吉爾所賊之人道與國際法、不過假面具而已、因之無辜老幼彼等盲炸犧牲、先人遺留之文化與寶庫生倒毀、彼等竊喜者不啻東京、柏林及漢堡一有機會、或許明日來襲我國、敵爲挽回頹勢覆必死之力、當茲敵空襲迫切之際、我等又迎第五次防空日、此次防空日實施項目之一、特加『待避施設之新設』、以對美英炸盲有待之防備、現在關於待避施設是甚麼、如何待避等項、簡單說明如下、

待避和避難

首先待避與避難之區別、一般以爲避免空襲之生命危險、作退去、（）由街市之家向故鄉或安全地域退去避難（防空壕內）等措置、確作如何者均爲消極的避難觀念、必須如此者本當不能作積極防空活動之人、即老人、幼兒及病弱者、因此我等必須積極守護我國土及家庭、我等如何防除敵空襲之損害、不得不作以『待避』一事、此待避上須要一如『待』字之意、守護自己的職、作最後危險除去前實行待機避、即此防空及待避精神者、此種避難、不同者在此點、缺乏積極能力與精神之待避飛待避、實可稱爲進避、不適於待避之脆弱散衍式待避所、不能稱爲正確之待避所、

雖敵方、亦不能不稱爲適切措置、

× × ×

一般待避所作法

不需特別材料、只今以櫃、箱、衣服行李被褥等、作成防備彈片、破片、掩體即可無何空想、要之寬長容收容人員、能防彈片、破片、內中能出以即可、數日現成材料無需特別經費、又與季節無關、對於以防空活動爲前提之待避極有效果、

一、利用住宅坑等時（第一圖）可選能抵抗爆風壓之隅角部、適宜補強即可

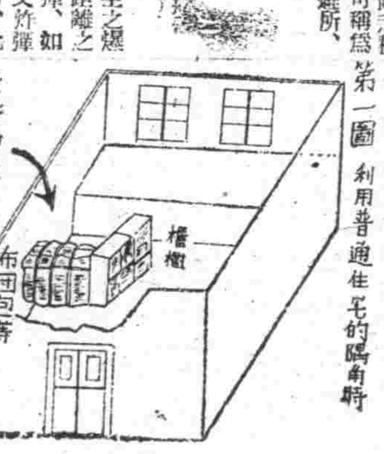

第一圖 利用普通住宅的隅角時

簡易待避所之作法

現今炸彈破壞力極大、炸彈破裂而生之爆風壓、可將至近距離之破碎無論距離之遠遠、其威力頓形減少、如百瓩炸彈、如距廿米外則人畜不能受爆風之害、又炸彈破片與構造物破片亦有廣範圍殺傷力、此等彈片、破片等通常與地面成某種角度飛散於周圍、故紙物人於其死角、苦以設備等材料妥當作成簡易掩蓋、則比較可能防護、是軍利用簡易戰場工作物與地形、避免無益損害當戰捷、足證此種工作物對防護人命有効、空軍貧弱之重慶治下市民到處設有待避所、以圖避免日機猛擊、

二、在商店等設置時
因商店多爲二層樓、可在下層樓梯下位置強度適當處置待避所、平時可用其堆置物品、如已裝置物品時、可加適宜改造或補強、以便一朝有事立即所用、

利用陳列窗下＝如第二圖改造陳列窗下設成待避所、平時可裝物品、利用商品捆包＝十一間寬且商品捆包多之商店、非常時堆捆包於四圍及上部、入口立以厚板、則可作成能防彈片之待避所、而穀類『與布疋等最適當、平時須加研究與練習（第二圖）

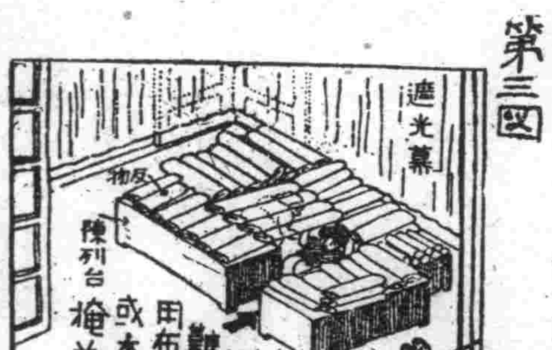

第二圖

第三圖

三、在工場內設置時
爲工員而在工場內設置之待避所、因營業不同而各異、茲二、三例略記其要領、工場內可利用之堅牢材料極多、平素如加研究、自能作成有効待避所、
利用萬力台及其他作業台、一般均極堅固、當然可在其間與周圍利用裝納、品、器具之棚時＝可在一米外立壁、上部覆以厚板或鐵板、要之以土囊等補強之、可作成堅固便利之待避所、製鐵工場等 如有半製品之半圓形或圓筒形物、所將其放倒、自成安全待避所、電線等工場＝可將周圍堆積電線類、依前記要領掩蓋上即可、木工場等＝一般有多數木材、如適宜堆積可成堅固便利待避所、（第四圖）

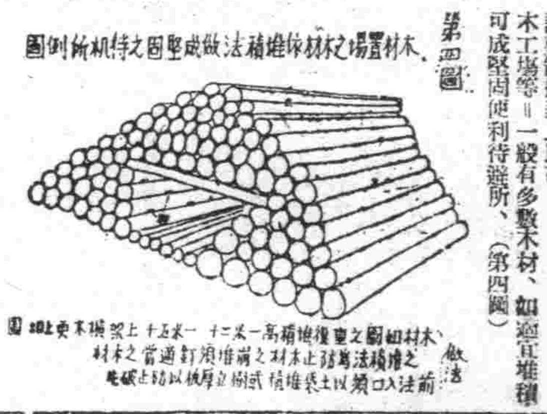

第四圖

簡易防空待避壕作法

以上不過一例、要之不固執形式、利用所有設備、器物、材料等加以研究、必能不必另購材料作成堅固簡易待避所

如不能在屋內、店內、或工場內、作成適切待避所時、可在屋外掘成待避壕有特別材料當然可以利用、無時即簡單之壕溝即有効用、

一、無其他設備之壕、普通可容二三人、深當然有効、一米左右可供伏臥著亦可、

二、有作壕之必要資材時、必須在自己職場或家庭附近容易監視處爲佳、能容五六人即可足用、應選不易崩倒之土質作成傾斜、以圓木厚板、高粱稈等架於上面、土堆以掘出之土、如欲內側木板、木柱時、可挑在周圍打入地中、上加掩蓋如前述、出入口宜不灑雨水、不受彈片、破片、爆風等、並可由內部自由開閉、（第五圖）

又收容多人之待避壕、應使內部彎曲、使殺害減少、待避壕與其少作大者、不如多作分散的小者、

待避施設製造時期

欲作前、流行待避施設之時期、如只掘壕不加施設時、則經時一年即將因風雨等而消滅、必將時加修理、又使用木材之壕、其構造物宜腐朽不能再使用、故若平常注意保全、多季地面冷結不能掘築、故應早期修築、且應時時研究簡易待避所之設備與設計、以免臨事狼狽、

× × ×

如能按上述方法作成待避施設、自可防備敵機侵入、且可將家國被害止於最少限度、總之端賴我等國民之積極防空精神、如能軍官民一體團結、萬中敵鬥精神、則待避施設自轉毀 摧其力量、吾人切須銘記勿忘、

强化戰時建設能力

奉省統合管下小工業者

以決戰下建設能力之强化爲目標、業決定之土建統制强化要綱、管係能力之結果、以期經營之合理化並經濟統制遂行之協力等實施土建業界之全目統合統合後之成果成績極爲良好、國防國家建設之土建界、責任爲莫大者也、奉天省此次更制定土建統制法適用外業者（小工事業者）之取締規則、依前此之統制法、行未統合之一工事總約額一萬圓以下之一般土建業者及三千以下之機械、衛生、並腹房包工業者之工事統制現在存在於奉天省下之小工事業者、預想約八百名此等業者皆爲大工事業者之包工、參加建設工事之部分方面、實施土建統制法以后、對此適當之措置各關係機關現正考究中此次奉天省建設廳、土建公會奉天支部等、愈見最后的決定自十月一日施行之又擬小土事業者班締規則此爲業者之進管方針、依全省下小工事業者打成一片組合制度、應行法外業者之統制、甚於土建統制法、大工事業者、於土建公會、甚於小工事業者取締規則、法外業者、於小工事業組合以行今后之運營因此施行後之小工事業之建設能力、頗堪期待、並受關係方面之注目、而奉天省建設廳談依擬制定之統制法、行法外業者殘存之小工事業者取締强化、以期違反行爲之絕滅同時謀業者之素質向上、期工事之確成、以土木建築業者之綜合的統制爲目標之小工事業者取締規則、自本年十月一日以省令施行之管下機關自不待言、對企業者及土建業者、亦乘所有機會、使其徹底此趣旨、以

擊滅美英添一威力

鐵廠子熔鑛爐舉行入火式

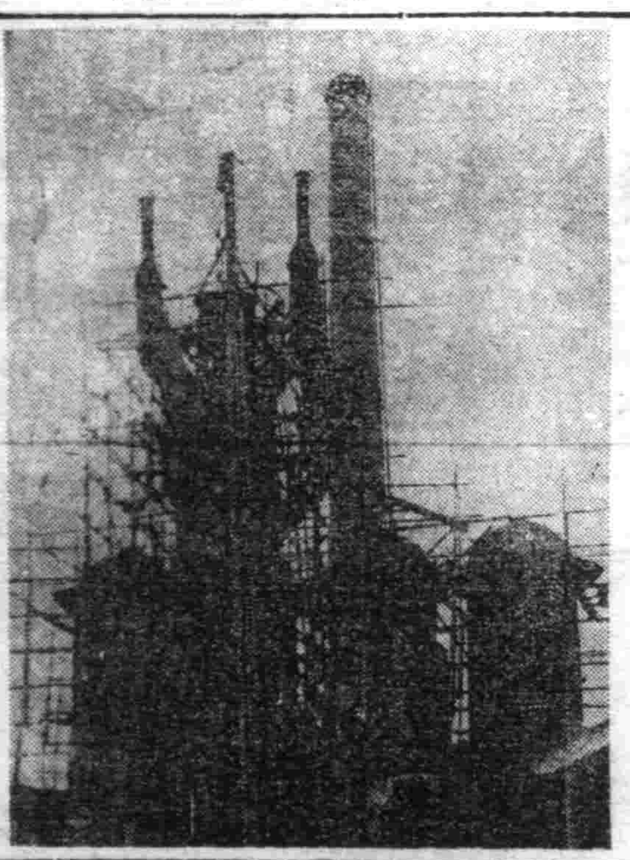

【通化】鐵廠子小型熔鑛爐）、爲了擊滅宿敵美英、不分晝夜、急行建設、傾注精魂於鐵鑛增產、進行工程、十月一日、在關係者參觀出席下、舉行入火式、東邊道最初之熔鑛爐、乃於鐵廠子成立、（圖爲舉行入火式之鐵廠子熔鑛爐）關東軍報道部檢閱訖

吉商工會開南滿地區經協會

初應時局謀昂揚建設能力、尤其要望關係方面之協力、

【吉林】商工公會主催之第四回南滿地區經濟協議會、十七八兩日於吉林商工公會以左記諸問題爲議題、行協議
一、十一年度預算編成之諸問題
二、小賣關聯改革促進問題
三、新商工公會結運營方策研究
四、生必物資地場產業振興

意國民對日極友好

日高大使等赴威尼斯經過

【柏林十五日電】日高大使以及僑居於羅馬之日本人、均已於德軍保護下、安抵威尼斯、十五日抵柏林之某氏、關於前後之情形、談述如左、

關德於巴留政權態度之難測根據種種情報、事前已有某種程度之判明、尤其七日日高大使、會見加里里亞外相之際、派遣古蘭吉伯赴里斯本、關係基於政府之意思、態使人深懷疑念、且三日巴德留政府之已與美軍締結停戰協定、當時竟完全不知、待八日午後七時傳來西放送方報道締結停戰協定、故加里里亞外相、求日高大使始行會見、午後六時四十分缺來訪、通告停戰事實、日高大使立即預言、此乃違反日德意三國單獨不講和條約、日本政府絕對不能承服、即將提出嚴重抗議、意大利國民似亦爲通敵行爲可得和平、而深呈喜色、當夜深更、羅馬市內似陷

生衝突事件、槍砲聲不絕、於是不安之空氣、相當瀰厚、因此大使館以及日僑決心立即向意大利北部撤退、乃整飭準備各車輛、等大使館會通過意大使館對意大利交涉、請求提供列車、然如意不濟事、日僑遂行乘汽車避難、如斯九日正午駐意武官先開出數輛汽車預備出發、迄午後五時海軍、帝國大使館、滿洲國大使館等一行約四十名相當兩後乘汽車出發、一行數十輛汽車部隊、由羅馬出發、向阿倍寧山脈進行、未幾一汽車故障、於陸間、幸只兩名乘客負輕傷、無何大事、乃被收容於翌日特派海軍武官室之汽車、一行夜陷冷山脈、十日始抵達阿倍寧山脈、迄十日傍晚一行出羅馬費出漾、依然非常負擔、此外無飲食、誠爲艱行軍、途中則盡於加威尼找、雖但已等各地方、於是十一日、各種國均抵威尼斯及其他意大利北部之目的地、當初一行頗恐意大利國民於途中妨碍日本人之行動、然事實上、無論意大利有無將兵國民均示非常友好態度、各地皆以日本萬歲歡迎一行所令人感嘆者、前此友好關係、竟徹底於意大利國民之心中、故一同深感國威之偉大、據途中所見、德軍解除意大利軍武裝者、對意大利軍及意大利國民示非常鄭重態度、故意大利人、無反感可言、法西斯黨員等、謀打倒巴德留政權不斷活動協力、即十日夜羅馬市內展開之市街戰、法西斯黨員協力德軍大戰意大利北部治安狀況、於德軍統制下、由意大利警察維持、協力維持治安、法西斯黨員、因熱烈頗似被德軍護持之勢、但因救出墨索里尼統帥、更加一番元氣、又中請協力之義勇軍亦爲數不少於是法西斯黨大利、頗示往新機能上再出發之意氣（完）

致力增產蒐荷

西安縣協力聖戰

【四平】比訊農人以今秋之生產粮或出貨應當量時、雖必應得明快之答覆、昨年則反是矣、此蓋因多數既增產縱旨、敝國體秋之農民、均持積極協力精神、發此率直之反響也、
適當豐穰金波、起伏高下、及至山麓、此即西安縣內農田、農民適事刈興中、殷實景況、固未獲多雨大而寬厚如此良好結實、自官民努力年鋒之賜、例發見病虫、必力謀減少、省下全般被害比則大平、村長旁任不久之子大盛民陣頭指揮之高行、縣署已予應貢、命如二荒地、廢耕地復興、椅山村、多營村地主十餘名、已將山地約四百陌無賞貸與農民、且農民昨年領得之除草機又、已幾缺不堪使用、足證除草之努力、工作當之感嘆、如是努力增產果圓結實收穫、季之西安縣以完全出貨爲目標、協力邁進、已準備開荷戰完、如一增產本部、爲完成供出目標、特樹
一、爲供出配當之量、
一、供出必於十二月末日前
一、供出數量、必應撰擇三總則、並定十月初、一村常駐二名工作員於四十三村內、糧棧已以五十萬圓股份資本自一日開始營業、交易場、新於安石、遂源兩村設置、自十月一日開場、農人辛苦、故準備特種石油、豆油蠟燭等縣村屯農民、共守一貫之出荷體制、步入本年最後階段、秋晴氣爽、收穫飲欣、此時農民之擊、實亦北部粮線鵬歌聲也、

股票行市

前場

奉天滿取 開盤收盤
[illegible]

大連市況 開盤收盤
[illegible]

哈爾濱市況
[illegible]

安東市況 開盤收盤
[illegible]

後場

奉天滿取 開盤收盤
[illegible]

大連市況 開盤收盤
[illegible]

律師王策安代龍泉旅社澡塘再聲明
本律師前受龍泉旅社澡塘股東委託辦理善後事宜曾於本年七月二十二日登報聲明已經壹月餘茲於同年九月十日股東之面將奉天龍泉大旅社明記之圖劉與一角作廢茲再鄭重聲明凡與龍泉明記有債務關係者事務所接洽以資清理逾期即不負任何責任特此再爲聲明
奉天市大西區大西街二段八番 律師王策安謹啓 電話（二）三三三一九二號

罹患年久的淋病與婦人病
（赤白帶症）一百發百中 一劑八圓即足
永保不再犯
百發百中·永久根治·神効淋藥
京城 都藥房淋藥
噴噴好評
本劑爲預防花柳病聖藥 △藥價 △試用貳圓 △半劑四圓 △一劑八圓 △主治功能
男女急慢性淋病一切子宮赤白帶下病（冷症）軟性下疳淋性關節炎及膀胱炎睪丸炎第四性病化膿性腫物一切熱症一切
特許責任本舖京城鍾路 合資會社都藥房
奉天小西區駢工街四段五〇 合資會社都藥房 奉天各藥局有代售藥店

閻醫專治咽喉病
閻醫生咽喉金丹
發售
主治咽喉爛痛、蛾子紅腫破爛
奉天市小西門大什字街 發賣本舖 魁生堂
招請各省代理店 …

扁桃腺炎 中耳炎 產褥熱 腎盂炎 急慢性淋疾
適於接連服用 安全之化學療法劑
本劑經細菌學的實驗在一萬倍之稀釋液中已證明其無活菌存在之殺菌力對於感染早之急性淋病及其他化膿症使其激痛能鎮靜適受頓挫同時具有强烈之滲透力對於慢性及再發症亦能澄淸其分泌物而急速緩解患者之痛苦
【包裝】三〇片 一〇〇片 三〇〇片
鹽野義藥品株式會社 奉天市大和區 …
鹽野牌 脫爾洛淋片
ST-T8

角膜炎 結膜炎 沙眼
可怕的眼病 合理的治療
可怕的眼病成因 空中的塵埃飛沙等入目均足以引起眼病的發生要如過有帶著細菌的不潔物那就更危險了像茶樓酒館浴室理髮店等手巾尤其足爲兒惡眼病的媒介他如受到過强或過弱的光線等刺戟以及日力使用的過久也能誘致可怕的眼病在這等場合只有使用科學的老篤眼藥才是合理的治療法
不癒不痛 特効第一
老篤眼藥
製造元 大阪 參天堂

最効的濕布藥
疼·腫·熱 立刻消滅
適應症 打撲·捻挫 神經痛 扁桃腺炎 中耳炎
本劑爲日本唯一之特許濕布藥，其主劑「基本土綜合元素」有獨特之物理與藥理之相乘作用，能消炎，鎮痛，解熱而固是直接滲透皮下，作用及患部，上記諸症之激痛，隨張立刻就可鎮靜緩和。
碎末 庇濕面
東京 大木合名會社
北京 大木製藥公司

治愈婦科諸症來函鳴謝原文照登
育康福服速時靈無藥百手東醫羣
婦女諸病
福康育
立奏神效
●適應症●（外埠函購另加郵費四角）
赤白帶下 腰腿疼痛 子宮寒冷 久不受孕 行經腹痛 月經停閉 腹內膨脹 寒塊氣塊 瘀血凝積 月經不調 虛病癆病 產後諸症 四肢痠痛 面黃肌瘦 飲食少進 服福康育 諸症除根 飲食劇增
製造本舖 國瑞藥房 奉天市小北城門外西頭電車路道北 長電話（四）二〇四一番
奉天代理店中街 中法大藥房 長電話（四）二八五九番
奉天代理店中街 天益堂 長電話（四）二九九七番
奉天代理店中街 天益西藥房
●好病爲功●價勿貪賤●有効則靈●約不在多●
定價●大盒二千二十八粒一元六角●小盒一千一百七十八粒一元二角
各市縣代理店 [illegible]

百尺竿頭更進一步
市本部公佈本月防空要領

東亞聖戰邁入決戰体制之今日、不但活動於第一線之勇士、堅持必勝信念、擊滅敵方而後已、即我鎗後之國民、亦莫不高燃激情、挺身協助、聖戰之完遂達成高度國防國家之鐵陣、至於守護大空、使敵機難逞伎倆、不敢越我大空一步、更爲現時之重責、本月份之防空日、協和會市本部、爲使再接再厲、堅佈防空之鐵網、已制定本月份之實施要領、務希市民徹底實踐精神、達期防空最高之偉績、至十八日防空日之空襲警報爲午前十時至十一時、午後三時至四時、夜間燈火管制時間、爲八點三十分至九點三十分、其實施要項、與待避警備細則列下、

一、實施事項

防空日設定要領中、九月防空日實踐項目予定爲職域防護施設資材整備、但變更爲毎前月實施要領相同、更爲期徹底如左記事項實施、

九月必實施事項

1、防護用具之追加整備

火拍子（依別紙要領）

2、待避所之施設

前者已有通牒爲時間準備及防衛訓練之關係、對待避所（簡易待避所）基於別紙實施、但於九月選定模範的地域、以使其他地域之幹部及指導者見學、並實施指導者之指導訓練、以養成指導之能力及使施設要領、可迅速普及至一般、而期十月末日前全般的施設實現、

3、燈火管制之實施

燈火管制之實施、於防護用具中最需重者爲燈火管制用具之整備、

更於前月對於軍隊及官廳、特殊會社、學校、交通通信機關等實於情況外但本月實施

二、實施要領

1、基於前月依指導上之必要、而與關係鄰組協議之結果、並無其他命令、但於防空日之終日爲訓練警戒警報發令中訓練空襲警報發令、關係別表向一般公衆然而訓練空襲警報發令時及解除時間利用「電播」訓練警戒警報（用標旗）及訓練空襲警報發令「電笛」以標旗表示之於奉公隊分隊詰所警察官吏派出所及隣組（各組長）各應揭揚之

2、爲圖指導之向上進步而於各區設定模範地域並當日由市本部指導班（別表）及其他地域之指導者及、幹部等至現地見學指導

3、防空服裝之整備上對去三個月之間、爲圖普及徹底、很有相當之成果、但尚見學有不良者、今次對於着裝不完全者應以嚴重之態度處置之爲、但不使與此協和會運動之本旨故須與警察官吏協議而處置之、

4、於當日官廳、學校、會社、工場、百貨店、交通通信等職場員當應率先垂範於自体、須編成指導班而督勵之、更須積極的協力於一般民衆指導、

無依孤魂得享供養
南湖萬靈供養塔舉行開光式

【新京】供養於建國十一年之途上、不幸因戰禍而犧牲之無緣靈魂之萬靈供養塔之建立計畫、經以張國務總理爲會長、張海鵬上將、［illegible］拓總裁爲副會長之滿洲國佛舍利塔建立奉贊會之手進行、去年六月於新京南湖畔佛光嶺、以工費四十萬圓建設中之此工程、於二十四日彼岸之緣日、自午前十時、施行落成開光供養、供養無數方我方良民匪賊之別無弔人之無緣靈魂、日滿兩國自不待言、意欲大東亞全民族打成一片、緊密團結者、而南之塔高自地面至塔尖爲九米五〇之形之基壇、上部爲階段狀、其四隅爲七層正方形、中央爲九層正方形、以無筋之混凝土與花崗岩所造立案設計及製作、乃由斯道大家日名子實三氏之手所製者也、

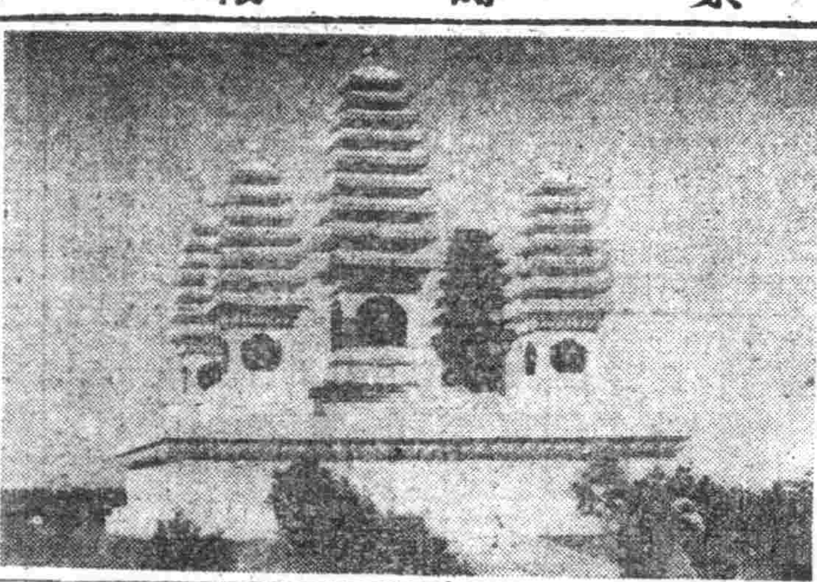

圖爲萬靈供養塔之偉姿

華北文學代表歸國
情報局主催報告講演大會

【北京時電】此間出席大東亞文學者大會歸來之代表、於華北政務委員會情報局招待主催之下、特於九月十五日在情報局試映室開「歸國報告講演會」前往聽講者、皆係從事文化工作者及各報記者、於四時起、行禮如儀後即開始講演、首由華北作協文學視察團代表王虛夫氏講「滿洲文學概況」大意如次「滿洲建國之前、無所謂文學之爲物、中國雖有數位出身滿洲之作家、但類皆登龍之後即入中原、並未給故鄉留下在文學史上可紀念的足印、然滿洲文藝之萌芽、却在暗中滋長、以滿洲建國爲契機、遂一齊表露、而爲大觀、滿洲作家對文藝之熱情而努力、使人至爲欽佩、於惡劣環境中、創刊之文藝雜誌、此延而彼起、綿至今不久將來、又將又有一純文藝雜誌『藝文志月刊』出現、正誠爲吾入所欣慶者、惟滿洲作家皆係『寫印主義』、只管埋頭寫作、讓其印刷、因此其文藝成績、則不致讓人妄加褒貶、

繼由華中代表柳雨生氏講「到北方來的感想」北京在物心兩方面較前均有顯著進步、次就華中文化界現狀加以敘述、並至誠希望打破地域觀念、南北結成心的連鎖、末由華北代表沈啓无氏講「出席大會歸來感想」、首述此次之重點在於中日兩國以文學完遂戰爭、日方要求中國元化人協力、共同推動大時代之進展、次就大會討論之問題及日本國民意識之一元化、決戰意志等詳爲講述、至十八時頃、由華北作協幹事長致閉會詞、乃行欣然閉會、

奉公隊總長于鏡濤氏
定期查閱奉天省下勤奉隊員

在決戰体制下、我大東亞共榮圈民族、一意向擊滅美英途上邁進之秋、担當後防衛責任之協和義勇奉公隊其使命愈益重大、爲順應現代時局下之要請、而奉公隊員指導育成、更爲當前急務、協和義勇奉公隊奉天省總監于鏡濤氏、爲對省下各市縣協和義奉公隊查閱、定本月二十三日起、至十七日止、且二週間組成三班分赴各地查閱順應並日程及担當如左

一、查閱軍點、

一、奉公隊員整備狀況、

二、警護動員編成狀況、

三、警護訓練狀況、

四、家庭防護訓練狀況、

查閱次序

一、狀況報告、

二、事務監察、

三、分列式、

四、宣言查閱、

五、對奉公隊員查閱、

六、基本訓練查閱、

七、警護訓練查閱、

八、講評、

九、表彰、

視察日程

第一班

查閱使于省長（總監）查閱官大島主事、原田警務科長野村副參事、大森部員、德田副隊長、張秘書官、由九月二十三四日鐵嶺、二十五六新民、

第二班

查閱使竹內警務廳長查閱官渡會警防科長、岸參事官、

第三班

查閱使中村、下川兩副參事官、田中部員、福部員、九月二十六七日海城、二十八日大石橋、二十九日瓦房店、三十日復縣、

查閱使皆川省次長、查閱官吉村警正、津留副參事官、鷲尾、奧島、西顯三部員、十月四五日營口、六七日瀋陽縣蘇家屯、

奉天忠靈塔執行
秋季合祀奉告祭
國都新京嚴肅執行

祭祀化爲護國之礎石之日軍陸軍大尉故今村德勇氏以下日滿軍警、軍屬、特志看護婦一七九柱之奉天忠靈塔秋季合祀奉告祭秋風徐吹、於神域、十七日午后五時由山當調市長任祭典委員長、於在奉各機關代表、遺家族列席下、嚴肅執行、定刻由齋祭典委員長以下各請所定之席由山內齋主、修祓奏上招魂詞、獻饌、奏祭詞、次由山當祭典委員長朗讀祭文、以忠靈顯彰長奉天地方委員長、祭典委員長

【新京】忠靈塔秋季例祭十八日全滿一齊嚴肅舉行、國都新京自午前九時、由祭主梅津軍司令官臨席、〇〇部隊長任祭典委員長、由張國務總理以下日滿官民多數各種團體參列之下、於市民以赤心祈禱裡嚴後六時、合祀會有日俄戰役當時永沼挺進隊勇名之故長沼秀文中將以下二百三十六柱新祭神前夜祭儀式、由日滿遺族代表參列之下、由忠靈顯彰會祭典委員之奉仕嚴肅執行

合祀者遺族代表、日滿軍代表、滿洲國警察官代表之順序、行玉串奉奠撤饌、後總詞於是式典遂告終了、次自六時施行兒童獻歌、生花、舞踊之奉納、

虎疫猖獗仍未少息
中央積極强化防疫陣容

【新京】本月上旬撫順發生之虎列拉、及至今日、仍無終息之勢、進而通化省柳河縣更亦發生、是以防疫當局、努力防疫、以便早日撲滅、然迄至十六日、統計地區性爲十三名、患疑者五名、保菌者一名、因而民生部、目下已遣衛生技術廠山田研究官以下助手數名、爲撫順防疫應援、及十六日、更遣新京醫大橋本教授以下助手三名赴柳河應援、再先月末北京與谷各地發生之華北虎列拉爾後自天津、石門、

擴防疫本部
發表防疫陣

【撫順】市防疫本部十四日發表下記事項

一於正午發現眞性患者十二名、內五名死亡

二滿洲醫大生十一名外、加保健科醫師二名之應援部隊到撫、參加防疫陣

三南部防衛司令部〇〇參謀以下來撫、聽取防疫之現狀後、視察汚染地區一帶之現狀、結果大體小康之狀態、鑑於事態樂觀之實情、軍官民一體徹底防疫陣而佈陣之決定

保安思想兩矯正法
通過參議府公佈即日施行

【新京】政府鑑於戰時下確保治安與思想對策之重要性、並而實施保安矯正並思想矯正再刑事矯正制度、施設於此之際、決定之各要綱、急於保安矯正法、思想矯正法之制定兩法案已通過、八日之參議府會議故以十八日令公布即日施行兩法之施行、即在建國十一年間確立滿洲國之治安、於治安、對象、除西南國境熱河方面之匪滿外、更行一大轉換、保安矯正法、即將犯罪之新企者或浮浪者等、拘禁於新設之各地矯正輔導院、以預防其

本社募集航空標語
當選作品已經決定

欲觀一國文明程度、須以其航空事業、發達如何爲準繩、蓋世界文明已由大陸輪船時代趨到航空時代、航空機製造技術之良窳、生產數量之多寡、運使方法之工拙、以及國民對於航空認識之深淺、既直接表現以顯示其國力、亦間接表現其文明盛衰者利也、明乎此、乃知吾國人豈可疎於航空之認識乎、敝社有鑒及此、爰有募集航空標語之舉、酒承海內大雅不吝珠玉、惠投佳作、不下六千餘件、國人對于航空之關心、可見一斑、良堪欣慰、惟精心之講既多、選擇因亦需謹愼、幾經審核、始行決定、特以今日航空日爲期、公之有衆、倘國人因而更燃起航空熱意、益堅增產一集航空標語之意義矣、爰將當選標語列左、

航空標語應募作品中佳作

標語	氏名	住所
航空護國責任在我、居我大陸當護我大空	姜作臣	濱江省哈爾濱第三國民高等學校四年一組
國家民得安航空必當先	滕福厚	市內指紋管理局
鐵翼練空萬里海平	宗清芝	奉山線新民驛
前線把握制空後方國民空襲必警	吳世棟	錦縣北關區
銀翼飛馳制大空擊滅美英殲亡在眼前	馬世昌	蛟河縣原興街務本庚醫院
聖戰完遂航空始制勝	張春福	奉天市北陵區順天街三段滿洲航空會社
謹國先護空制空欲制空必重航空	孫忠武	吉林師道大學
高空遠處有敵人	于清連	市內至聖路政府第四代用官舍
大地人人是戰士空中征空誰與爭空一戰	李春霖	滿洲電業安東支店
敵我與我有但守	于昭融	新京市桃源春巷西胡同山城書坊樓上
圖乘萬里長風飛掃百世寇敵	李春林	新京清和街三〇九號

東亞天地之黎明
滿洲高學建國烽火

九月十八日

（興亞史）

對於日本之大陸政策、素爲最猖獗之東北政權、當日本朝野痛恨難忍之際、張學良不諳日本陸軍本質、妄以「日本軍久無實的經驗」、素抱仇日之義、遇事輒行阻撓、致日本與保僑仇滿洲於日俄戰時忍幾多犧牲而得些許之權益亦遭侵害、彼且肆行無忌、以至遂排斥日本勢力爲快、如萬寶山事件、中村事件等忍無可忍乃起、而應戰、

致昭和六年九月十八日、奉天北大營遂爆發、以爲日本軍必非我軍敵手、（中國軍）嗣後日軍一擧攻北大營而入交戰狀態、素以富於實戰經驗自翊之中國軍、交鋒之下、並非日軍敵手、張學良系反日軍、除、未出半年、悉被掃蕩殲滅、於是日本正以此大好良機、與張學良宣告獨立、而促建設新國運動之擡頭、爰命鑄國、張景惠、滅式毅、于沖漢諸要人於家、昭和七年三月一日宣建國宣言於中外、與中國脫離關係、新國獨立國滿洲國遂誕生矣、

熱河省紅萬字分會
協議募集軍警慰問金

世界紅卍字會熱河省分會、爲期完成社會事業之使命、鑑及省下村民爲之惡匪賊之侵害大未復原狀、該會依據濟事業之立場、亟須安、籌辦救濟辦法前會計等三項目提出會議之募集紅卍字會、總會及附設各機關團體及慈善家、函請協議、討論獻金軍警慰問及救濟災民之三項目、本日日開始協議進行、

第者百十六名、而犧有勢延之一、防疫戰士之精神、協力擊滅兆、是以滿洲全國民、應將虎列拉也、

黃興農大臣
赴海城視察

來奉參加全省市縣長會議中之黃興農部大臣、於十七日上午至省公署觀察午後三時五十三分乘鳩號列車往海城一帶對農産物視察、當晚宿於湯崗子、

建國遺兒部隊
一行安抵下關

【下關十七日電】滿洲建國功勞者遺兒部隊一行五十七名中不幸被病魔纏身之青年隊出身之子 栗平 藏（君一七）不得已殘留於釜山宿他由隊長以滿中央協會常務理事中神壽、引率下十七日晨精神活潑的到着下關此歸來一行立刻於新驛前廣場舉行解散式後各個分頭赴向故鄉、

無敵荒鷲威鎮北邊
鎗後國民高揚鬪志
關東軍報道班員第一報

擊破北滿鐵佔敵美英之聖戰大東亞戰爭之現下戰局、乃建壯苛烈之航空決戰復決戰、鎗後國民對於天空之關心、更不可一日無有、況航空知識之普及乃至徹底爲刻下急務乎、本社在昨日於國都新京集西千三百萬國民親睹、而主辦之航空大會之前、復於十三日、實施關東軍記者團航空班、直接赴北滿邊境警衛、青山兩記者、以參本格報道世界馳名之親邦荒鷲部隊默默挺身北邊鎮護之現況、參野、青山兩記者、已入〇〇飛行隊得以親身嘗試向決戰大空挑戰之皇軍荒鷲部隊之真貌及航空鍊成之年、下面所記即其第一報吾等鎗後國民、滿腔信倚本社特派記者報道之關東軍威力、同時徹底認於大空之關心以期早日確立必勝必成、不使敵機侵犯國土之萬全態勢！

【〇〇基地特派關東軍報道班員（青山）】［illegible］大、而戰爭、兵器生產、資源、產業、皆須戰勝、時而同出以與轉反攻、彼彼之所、而今我們〇〇大的大航空決戰陸長、航空戰、乃把握近代戰攻防作戰之全勤性者、故揮軸、反樞軸同對其器材、戰法、加以新研究、以發揮各自之精華、航空戰情勢之發達、且非明日所能予測者、堅其組織月異之急進情勢、大東亞航空決戰、即在如斯過程中鬥爭者、並以飛機充其消耗品、對於侍常迅擊之敵軍、我國亦以量對抗、在南洋一角、互以激展鬪之航空決戰、已形成大東亞戰爭之熾烈苛烈階段、吾等更應徹底親邦之驕悍戰果從切認識現下戰鬥中之激烈戰局、信賴親邦、以對親邦之努力、滿以感謝與協力、記者、乃關東軍報道班員之一員、今

已入〇〇飛行隊、親身嘗試親邦空軍將兵之研究、訓練而溢出之必勝氣魄、〇〇大佐對於吾等入隊者會關於南太平洋航空決戰現局謂

南方戰線之敵美英軍、置目的於航空兵力遮斷我補給線之作戰、且在布那、莫利斯維、哥達爾嘉納等處、以數處飛行場爲中心占據所謂航空要塞之地域、並配屬百數十架之戰鬪機、高射砲十乃至三四十餘、以備日本航空隊之進攻、同時、以此等地點爲中心、在千五百公里之廣漠海面、實施嚴重哨戒漸次使此等基地前進、以圖大制空權、企圖遮斷日本補給路、在美英作戰、或以空軍爲主力、陸軍則守備此航空要塞、海軍則負補給任務、對此、日軍則到處挫折敵軍鋒銳、漸趨護壁布陣、此際、始有基於日滿共同防衛大義之心、且不應片時忘却使貴軍航空兵力得發揮大陸我滿北邊任務之親邦親大

信義、此乃因〇〇部隊日益研鍊、研鍊而感者、且睹鎭護北邊之嚴然關東軍偉姿、實欣幸不已、吾等於此護民下生活者、確應感謝此等將兵之勞苦、而勿要荀且偷安關東軍於實戰使用航空兵之訓苦精進、以顧關東軍將應立時奮起、以顧關東軍將者、乃始於滿洲事變之際其後、僅於十年之間、即歷經中國事變、諾孟罕、大東亞戰、故近代日本軍之飛躍發展情勢、殊堪驚嘆者、大東亞戰後觀之、關東軍索羅門當時之空中戰鬥大戰果、乃戰門機編隊且以單機、演成萬宇戰鬥在大東亞戰下南方戰線、百架內外之一大戰門機成於一指揮官之手、則以組爲單位、使飛機連擊、此即列戰之展開也、如斯戰法、始可增大戰之性能、速度、火力、之航空機發達情勢、此航空戰、於將來更將行但各國均於近代空、大努力、

的問題、因空中勤務者之教育、可由一名教官教授五人乃至七人、故現在貴重之操縱士一成、能受教育者、乃世界各國之現狀、即軍隨生產力如何增强、倘無操縱及此之人類存在、即無何功用

航空部隊將兵、以爲聖戰之早日完遂而奮起！（關東軍報道部檢閱濟）

（〇〇青山關東軍報道班員特電）近代戰缺航空戰則不可、而興航空戰結不解緣者則爲氣象也、欲向戰地進擊、如不知敵地之氣象則不可能、以同時且係充足空中勤務員者、實則時即戰鬥、如上敵、因航空戰之發達、而對應近代作戰情勢、皆集航空戰力、猛一點、軍隊則決力空中勤務員之養成與訓練、在我邦日本之戰列戰性能與量之製作技術、戰爭

食十月初、與寒氣對抗之衝、遂至退却、此爲有名之事跡也、更於今次歐洲大戰、德國軍由弗蘭達斯開始歷史的作戰、正爲過濃之濃霧、東部戰線德蘇開戰前邊之日、十日來繼續快晴、機械化部隊行動便利、由此可見氣象在戰爭上所担負重要之責任究因航空機之發達、氣象更加其重要性、親邦日本爲圖測氣象、講求特別之措置、由今次氣象隊員教育、以爲預測明日之氣象、對戰果之影響甚大、今次大東亞戰爭象、亦由近代氣象部門之研究

世紀第二百二十八年名將韓尼巴爾率部下數十萬越阿爾卑斯山、一舉而動攻壯地、因不知雷鳴之氣象、因而爲暴雨風雪所阻、亦所悉知者也、拿破侖一千八百十二年六月下旬開始行動、以莫斯科爲目標而推進、九月下旬到達莫斯科之際、遭遇嚴寒而大敗、已經至此、若干戰爭之轉而悲慘、雖然兵員以及少年航空兵、心中唯一志、即兩軍爲國之熱誠、北邊之精神、即專心勤務、以期陶冶之將兵以及少年航空兵、

擊滅強敵、其後今日由於近代戰、航空機之發達、今後航空戰之發達、上層氣象、今後航空戰之發達於得爲大空而勝也、因此與今機械發達、上層氣象、今後航空戰之發達、得戰爭之勝利、人類現在之據間題之解研究氣象、乃爲氣象部也（關東軍報道部檢閱濟）

奉天省下宗教團体
組成增産出貨講演班

【奉天】值此決戰下、食糧增產出貨、爲大目標、在官民血和力發揮下、相信是達到成功的第一步、然而爲完成這重大的工作、祇有集結國民總力、不分階級尊卑一以激勵爲本的努力、相信人民對宗教是有篤信仰性、奉天省公署爲協力本年之出貨及與建設民增產、乃網羅省下各宗教團体首領或擔任者組成宗教團体增產出貨講演班、共分五班、由十月中旬起分赴各省下各市縣講演、其五班地址及引率者如左、

第一班（蒙系班）法庫、康平三縣引率者台蘭引導

第二班（喇系班）撫順新民海城縣、營口市引率者平川殷人

第三班鐵嶺、法庫、康平三縣引率者崔鎭生

第四班遼陽開原、遼中、盤山、黑山五縣引率者崔［illegible］

第五班本溪、遼中與京引率者計畫中

于省長巡視

奉天省長于鏡濤氏、爲對省下各縣增產出貨講演班等視察、乃定於本月二十二日偕同上田總務科長、文教科萬行署勤務科長、及張秘書官往鐵嶺開原、錦州、瀋海縣、蘇家屯、興農合作社及市縣附屬機關作視察、

安、同時矯正在人懷抱之事犯防止治安、同時對其本人加以練成輔導、以期甦生爲健全國民、一方思想矯正路即思想犯前企者之預防拘禁、或附與保護監觀、以防止思想犯罪於未然、保持治安、同時矯正思想、對健全國民加以輔導矯正、或以防遏犯罪之積極的方策爲目的、以示我國刑事政策之躍進偉姿

（廣播節目表・晝）

九月十八日（星期六）忠靈塔秋季例祭

〇〇（大連）新聞日本　六、〇〇（新京）報時　鐘六

一一、三〇（奉哈）經濟通訊、新波流行歌曲〇四五（新京）吹奏樂1、國民進軍歌2、愛國進行曲3、我們的軍隊4、赤誠5、勝閧5、大日本軍進行曲九、〇〇（新京）忠靈塔例祭實況、由新京忠靈塔境內中繼

一二、〇〇（新京）報時、報道、經濟市況三一二、五五（新京）家庭時間八（新京）歌謠 正午（新京）報時新聞、一一（奉大）平穀調大鼓「忠保國」（八〇）丙伯之〇、三〇（新京）新聞報道、四五（新京）家庭時間一、大提琴獨奏「綜色髮的姑娘」二、提琴獨奏西班牙小夜曲、三、鋼琴獨奏樂興時　〇〇（新京）報道（奉天）二、講話「權威的保健」富田誠夫　〇〇（奉哈）經濟通訊四〇〇（新京）學童時間一、新聞、二、講話

（晚）

七、〇〇（新京）報時、報道、七、三〇（新京）語講座、百合花、中等日本語講座五、三〇（新京）行曲外二曲、新京兒童唱歌隊指揮新樂六、三〇（新京）演必成必勝之歌、戰勝的之歌2、大東亞進行曲3、唱歌三、九、〇〇（新京）國民進軍謠、相聲（新京）國民歌謠「黎明」劉恭、宋振庭、九、〇〇（新京）國民進軍謠、九軍神（牛乳傑作）丙伯之　九、三〇（奉大）新作「人飯」　三〇（九八）（新奉）福年安一〇、三〇（北京）報時報道一〇、

會葬御禮

喪主　弘報處長

內藤重凱
堀內林一子
市川英敏
瀨下清明
山本紀綱
米光作太
田中孫平

康德十年九月十八日

新式簿記函授招生

本會爲謀滿洲國民會計能力之向上、特設簿記函授講座、凡有志於會計事務者均可報名入會、學費分期繳納、講義録由本會寄發、詳細章程附郵票六分即寄、（但有志從事簿記者可免費）

新京大同大街四〇八號　滿洲簿記講習會

肺病有救星

敬啓者敝人周柱國患肺結核症三年餘無效、乃至遍覓良醫、服藥殆盡、終未得效、只可待斃、後經大西醫局長介紹至第一滿鐵醫院、得大國手周大夫處治療首重施以新療法、對於肺癆咳嗽等症有把握、研究多年對症投藥、共治二月餘此不治之病竟得更生、故鳴感謝、爲同病之介紹外草函詢問郵票六分

奉天市小西街四段八九　周柱國啓

應用 紅酸療法 漢譯函授 簡章免費寄去

紅酸療法日本全國醫業公認之世界的新發見

藥力無效者、難治慢性疾病均能在短期間治癒

中風咳喘息神經痛肺病腎病胃病等

一看教授書任何人皆能醫療入門解剖圖譜

人體解剖圖譜用器具紅痛入門、同時贈呈畢業證、開業指導、書免費、有御新職業公

日本大分縣香春町

待典

紅療哲學館

關於基於物品販賣業統制法提出呈報公告

茲基於物品販賣業統制法、對指定物品經理業者務希按左記呈報日期前提出營業呈報書、若倘於所限之期間內而未提出申報時、即按無許可營業處罰、希注意是要

記

一、呈報期間　九月二十日

一、呈報地　本公會組合科（大和區加茂町十號）電二、五三〇九

本公會城內辦事所（瀋陽區一心街五段）電二、四〇六六

一、呈報樣式　本公會備有之

康德十年九月十八日

奉天商工公會

小兒痡藥　李氏

在夏末秋初的時候小兒因飲食失調、腸胃受寒、生肚大腹膨面黃肌瘦、羸弱消瘦、稍久之成一切疳病、本府藥爲無上對症療法、經有說明、與家郵寄定價每打四圓八角、全國藥房均有經售、

奉天市朝日區壽光街五段一三

鴻育堂出品

止痛　散熱風

齒痛　偏頭痛　頭痛

炎氣管　胃感　行流　感冒

奉天市鉦街町五五・富山縣　賣藥

樂眠　臭虫全滅藥粉

井上牌

各藥房出售

主治

各期梅毒破軟性下疳魚口橫痃關節炎淋巴腺炎黃疸瘰癧子宮內膜炎、膀胱炎、筋骨痛、先天梅毒小兒胎毒、皮膚潰爛、喉痛、喉嚨痛牙齒不全、濕瘡瘀瘡等症莫不收效如神

服後立能見效短期除根永不再犯

濟康　清血解毒丸

人生最可怕的就是梅毒病！

人之身體是否健康、皆由血液爲轉移、若血液不潔、感染毒菌、其害人尖且梅毒之病、更是人人所怕者、不慎感染、身体發生梅毒性疾患、如魚口便毒軟硬性下疳等病、不但自身痛苦、且易遺傳後代、累其妻子、可不懼哉

◎本清血解毒丸含有高貴之藥材能收强力之清血解毒之作用、尤其對於婦女等病、更有特效、如患梅毒子宮潰爛、滑胎、流產、赤白帶下、子宮內膜炎、小兒胎毒、皮膚潰爛等症、服本清血解毒丸能盡除根、永不再犯

包裝四二元　定價三元

奉天市浪速通一區一號

各埠均有代售

濟康製藥所

電話四三二一六番

戰時下 營養食的解決

若素

（藥價一日僅數分錢）

最高標準的胃腸營養

「若素」是以同化性維他命B與三消化酵素綜合所製成的、除能強力振起胃腸機能之外、又能豐富補進體內營養。

貢獻國家完遂聖戰

昂揚村民愛護道路精神

【鞍山】在決戰體制下之現今後一般國民對於國家所應盡之責任、務應顯示出十分的熱意以人力與物力兩方面來貢獻國家以期待聖戰早日完遂、對此國家之道路強化補修及愛護是我們槍後一般官民所兵擔之責任、現交通當局爲昂揚村民之愛路精神起見、遂將舉開紀念十年度道路愛護大會、由鞍山起點經過海城、岫巖、安東等以國道並聯道爲中心、實施對道路之沿途愛護之情形觀察、而交通部、奉天省、安東省、滿鐵之各關係機關代表者、於二十二日在鞍山集合、二十三日由鞍山出發、對以上各主要道路沿途村民對道路之愛護及勤勞奉仕修補等巡視二十四日到達安東、遂行對愛路優秀者加以表彰、以資鼓勵村民愛道之精神向上、

爲期防止貨物紛失

舉開貨主業者會議

【遼陽】奉鐵局於管內貨物一再之丟失、故爲研究徹底防止策、特命各驛、舉行貨主業者協商會議、是以遼陽驛十三日午后二時、於驛構內青年講習場教室、輸送者側計驛長、國際運輸擔當者、貨主計市內各組合、及商工公會代表多數出席、同議防止對策、同四時方始散會、

講師 張教育股長 楊自興部員

太河分會 場所 區事務所前廣場

爲期徹底決戰精神

分別舉行時局講演會

【遼陽】西南太平洋、既事反攻際是以我四千萬國民、莫不極深努力、以應應之、因而遼陽市、爲增強戰意、徹底決戰精神、特定十八日之記念日、美市長以下市署各科長、學校教師等爲講師、各區分別舉行時局講演會、而市內光陽電影院、更舉行戰爭時局電影會也、

講師 袁自興部員 張文書股長

興隆分會 場所 區事務所

日照分會 場所 區事務所 講師 夏自興部員

本月蔬菜價格

【遼陽】經十三日遼陽市經濟統制委員會議定本月下半期蔬菜販賣價格決定如左記、

玉葱（洋葱）	一斤、一六
人參	一斤、三〇
甘藍（疙疸白）	一斤、三五
大蔥	一斤、三六
胡瓜	一斤、二三
紫茄子	一斤、三〇
白茄子	一斤、二〇
南瓜	一斤、三〇
冬瓜	一斤、一八
青唐辛子	一斤、二四
芹菜	一斤、二五
西瓜	一斤、三一
桔子	一斤、三九
柚子	一斤、二八
苹果	一斤、四一
葡萄	一斤、八〇
赤雞蛋	一個、二四
白雞蛋	一個、二五

實施秋季清潔檢查

定期臨驗望市民徹底努力

【遼陽】爲期確保都市美化並市民生活清潔起見、市當局特擬定自本月二十七日始至三十日止亘四日間實施秋季清潔檢查、屆時合嚴市民務必徹底清掃室內外街道今誌檢查日程區域如左、

二十七日檢查通驛前、日出町各派出所、

二十八日檢查平安通、富士見町、西北市場、平康里各派出所、

二十九日檢查大南門、大什字、旗倉、大北門各派出所

三十日檢查大東門、鵬房、高麗門、東園、北關各派出所、

巨金慰問軍警

【鞍山】對日夜挺身於國土防衛之日滿軍警、我等槍後一般國民必對其表示感激、市協和會當局遂由六月間開始向市各婦組募集慰問金、結果至現在所募集金額竟達一萬四千六百餘圓、市本部正與日滿軍警慰問會中央事務局辦理手續中、

紀念滿洲事變

遼陽市實施講演會

【遼陽】當茲大東亞決戰下、對於滿洲事變實具有世界史的意義、並發揚日本道義的成果、又滿洲國於大東亞共榮圈建設途上、極爲重要、而光明先驅的發展之現狀、現下滿洲國重大之任務、更應以新的認識、對於物心兩面、舉其一切、以貢完遂今次聖戰、故於國民之決意、更必一層之昂揚、集結總力、挺身於增產、因之本市協和會本部、在滿洲事變紀念（十八日）當日有左列實施之行事、

時局講演會

滿系講演會十八日午后一時（各分會爲單位實施之）

協和分會 場所 第三國高講堂 講師 姜市本部長 支稅捐局長

文盟分會 場所 稅課司國優運動場 講師 王行政科長 胡本部評議員

襄平分會 場所 道德會講堂 講師 王財務科長 何自興部員

武聖分會 場所 西關國民學校

爲防疫於未然

醫療機關準備萬全

遼陽市、爲防虎疫於未然、已決編成防疫班、以謀方策之萬全、即由市保健科率導下、動員在遼醫療機關、從事檢疫、監視、消毒收容患者檢索等、一方更、作市民強制注射、市當局並命令一般市民、作生魚野菜果實類之消毒、果有嫌疑患者、應速與醫療機關連絡、俾早期撲滅也、

九月防空日要領

實施新制要望市民遵行

【遼陽】協和會義勇奉公隊總隊、關於九月防空日之實踐項目、爲採取前月實施要領但更期一般市民之徹底、毫無遺憾起見、茲特追加左列項目實施之

1、防護用具之應準備物品（木錘子）依另表

2、待避所之施設

依時局之推移應服準備及防衛訓練於可能範圍、內施設待避所（簡易防避壕）

但關於防空服裝之準備於過去三個月之普及徹底舉得相當成果然滿系方面、尚有未充分休得今回對此服裝不完備者以嚴重態度而望其改善之而達最初所期之目的、

家庭防護徹底

市署開總隊長查閱行事

【遼陽】本市自市長美英蕃氏、到任伊始、舉凡市內應有行政事宜、無不力加整頓以疑上理、而對於警備警護、與家庭防護等、尤爲重視、是以決定於本月之廿二日、由協和會市本部主催、在四大廟廣場內舉行全市義勇奉公隊、總隊長查閱式、當日由早八時開始、至十二時止、按規定之科目、將各區義勇奉公隊、分別查閱、並對于各區警護及家庭防護器設施、亦均同時檢閱、用期增強其並達到完善之目的而後已、屆行分列閱兵、並由美總隊長有懇切之訓示、以示奮勉、而資策勵、至午後一時總隊長親到各區隊、關於隊籍整理、有所巡視、而查閱任務、至此時遂臻重舉行終了、圓滿休止、

古塔聲鐘

護國英靈、應默禱冥福、以示感謝、是以每日正午一分間、街頭室內、無人不同事動事中之日系、滿系職員及鹿步中之生徒、聞得號令一齊肅立、同作敬虔默禱、而不稍懈、是以行於街頭者、應知爲大東亞礎石英靈之可感、同時亦昨默禱也、尤足令人感激不已也、蓋遼青年訓練所、之默禱情狀、敬虔默禱、而市本部協和會

建國忠靈秋季例祭

各機關代表參加嚴肅舉行

【遼陽】大陸護神、建國忠靈享祀遼陽忠靈塔之秋季恒例祭、十八日午前十時、已於忠靈塔境內、嚴肅執行、是日、同部祭典委員長、內田副委員長、及其他各關係代表、同時均一一作玉串奉奠、關各在遼軍部隊、國防婦人會、在鄉軍人分會、各學校團體等多數參拜、跪恩新甌、念皇軍將兵之苦、以渡此決戰下忠義深遠之恒例祭日、再當日同境內更奉納武道、燃放火花等行事、以助餘興、

謀職員身心向上

特制定縣訓以資遵守

【遼陽】本縣當局、爲謀決戰下縣職員之身心向上、以負國家之囑託重任起見、茲特制定縣訓數則、於昨由總務科正式發表、並須發各科股一體遵守、勿違爲要、

一、清廉自持、潔白爲心、

一、上下一致、協力和衷、

一、活潑明朗、創造精神、

一、敏速果敢、決斷實行、

又開道德會

【遼陽】值此大東亞聖戰決戰之年遼陽道德會、爲期宣揚教化、以盡槍後赤誠、乃自本月十四日始、至昨十六日

衍水之聲

婚姻務須愼重行事 對於一生福禍大有關係

古語「夫婦之間端、列爲萬福之源」、於茲夫婦之和合、爲於幸福可想而知矣、尤其夫婦之和、才能使家庭美滿、各個家庭健全、國家之強、則自不求而自得矣、那麼關聯夫婦之婚姻、又豈可不重、豈可不重於國之婚姻制度、昔者治爲父母包辦、近年雖受新潮洗禮、但其新制度未確立、有的順應新流、有的仍遵舊俗、其結果、均不使人滿意、則以年來離婚者之增多、即可證矣、

過去父母之對子女婚姻之謀擇、多偏重於金錢勢力上、所謂家私財好門當戶對的話、甚或有的爲巴結上司、聯絡權要、竟將自己之子女、作爲禮品、作爲攀緣之物、巴結之媒、嗚呼老朽思維、荒唐卑念、以一己功名利祿之觀心、而斷送了子女終生之幸福、子女在父母之高壓下、無力掙扎、無可幸免、竟至鬱憤而死、其情良可哀也、然則舊制不良、新制可用之？其又不盡然、新到或有不如舊制處、

唐行事、盲目戀情、動則以某某西服瀟洒、某某玉立亭亭、男女均以容貌服裝、爲選擇之標的、捨本逐末、不加詳察、其結果慣有不知伊於胡底之處矣、嗚呼、彼此老少思想衝突新舊潮流、齊來、至若夫婦之間、應互爲身作長短之敬查、再由父母參加以意見、不作對方家私多寡之計較、不求繁奢婚禮之舉許、而志趣相投、互示誠意、則婚姻自爲美滿、家庭亦無不和樂且壯矣、

—◇—

其害更有過之、子女以欲求婚姻之合理、亦需其事、男子不作奏議雙雜矣、筆者不揣固陋以鄙見作合理之婚姻、當使男女雙方、自由擇配、惟父母亦須參加意見、作合理的指導、至於婚禮、須儉樸節約、不尚虛華、是則婚姻之事、可得圓滿之結果、而家庭幸福、可享終身、

印度舞女

走在仰光街上、能看見印度人比緬甸人更多。也許因爲緬甸人的容貌、像日本人。並且看慣了的緣故。而那有着黝黑似的皮膚、裹着狹長的印度人、常你在街頭寫生。使圍上來看熱鬧、使人很不自在。時常有老頭拉着手風琴、印度少女穿着青赤、紫極強烈色調的衣裝、按着曲拍舞蹈、從這條街流向那條街。

—陸軍派遣畫家鈴木亞夫畫—

大東亞戰爭下重慶經濟的崩潰（十二） 胡、纂

現在重慶的生命線、就祇這條西北公路了。在大東亞戰爭勃發以前、這公路約運行着一千輛的載重汽車、但路途崎嶇、破損過多、每年必須補充四百輛、而自大東亞戰爭後、汽油不足又十分深刻、致使用載重汽車、困難發生、以上所述、是大東亞戰爭勃發後、重慶所受的打擊、日益深刻、其經濟力的衰弊、也日形顯著、最近英美雖竭力援助重慶、極力呼號奏向被同以恢復重慶之經濟道路、但今年三月（康德十年三月）間印緬國境的大爆發、雖是其軍、打退了敵軍、殲滅了英印軍第六旅團、使敵人聞心破膽、不敢復言奏何緬甸、故重慶經濟的窘狀、是更達到了決定的階段、

紐約英報刊載抗戰六年之重慶經濟界困窘之情形「民國三十一年之歲出總額、需要本年四月八日止、預算金額一百六十五萬萬元、但其實際支出、則爲三百六十五萬萬元、實超過預算之二百萬萬元、而需用物價指數、則爲對戰前之一〇〇、而暴騰至六、六〇〇（去年十一月）、請見到了至百三十四萬萬元、又去年十一月中之批物價指數、前之一〇〇而騰七、四七〇、是明即爲一四、〇〇〇、此於抗戰前爲之國貨實不可需言」云云、我們看此更可以證明重慶經濟的崩潰、是毫無疑問了。

釋科技聯（上） 于慶紱

頭些日子集合滿洲全國及日本側著名科學技術權威者在新京舉行了「第二回科學技術聯合會」然不久又於九月十一、二日舉行「綜合學術大會」會集滿日兩國各部門學術權威者舉行大會、尤其科學技術聯合會、本年乃係第二次。可是對於它的舉行意義、一般人不是不注意、便是不瞭解。因爲它近乎專門學術。多以爲無關輕重。其實。現處於大東亞戰爭下。世界各國在拚命着科學戰。如果科學落後便有很危險。所以任何人也不得輕輕過看這個問題。現在就把「科技聯是甚麼？」來作個簡單解說。

第一科學技術和戰爭

從太古至今。在任何國家、任何民族。在戰爭時沒有不用武器的。這種武器。是用那一個時代人類最大的能力和最高智力而完成的。因爲戰爭不是口頭或文字能解決的。要不乎實力而決存亡的。在用弓箭和刀槍時代。吾們不必去追尋。只看近世紀之戰爭。就可以知道科學技術是怎樣的重要了。

日俄戰爭。當時以砲兵。距離三千米而互相迎擊。其次則以步兵持槍出戰。相距三百米。則擊兵刃而開鋒。可是當時造出機關砲。當日本兵攻旅順時。殊受這種兵器機關砲之威脅。這是諸位所知者。及至第一次大戰。世界各國都行參加。這是有史以來最大之戰爭。因爲甚麼擴大到這樣呢。就是由科學的進步。而製出飛行機、戰車及無線電信等。使大軍在一個地方能達意作戰更因爲蒸氣科學的進步。美國竟能輸送百萬大兵於歐洲大陸同時利用無線電信。由美國而能直接由的指揮軍隊其作戰方法已與日俄戰不同。而竟利用戰車之方以圖制勝。而更利用飛行機偵察敵情。漫而又用之空中戰爭或爆擊。或以機關槍掃射地上敵軍等。但爲制止飛行機則又發明高射砲。再看砲類製造之進步。更是驚人。日俄戰爭時三千米的砲至第一次戰爭的中期。兩萬米而竟達離至三萬米。由德國國境擊巴黎。其後更發現毒瓦斯。而對毒瓦斯則又發明防毒之法。在日俄戰於奉天會戰的時候。雙方參加戰爭之人。爲六十萬人。在第一次大戰參加戰爭之人竟達三千五百萬人。而其所使用之砲彈數。英國爲三億萬個、法國爲三億五千萬個。德軍爲五億八千萬個。這種天文學數目字如何的驚人。第二次世界大戰。開幕的德、波戰爭的戰法。又行變更。德軍的戰法是拿急降爆機兵力送攻敵軍。更以大蓋日的飛行機爆擊。而地上部隊每人所使用的子彈數。是增加到第一次大戰的十倍。再有此次大戰飛行機的進步。德美國在現在已經製出速度達七千公里。高度達一萬或一萬三千米之飛行機。而對飛行機之高射砲亦隨之進步。聽說英美已完成一萬米或一萬五千米的高射砲。對於飛行機的發現方法更行進步。雖高空數萬米以上之飛行機如何的黑夜。亦能明確的知道其所在。

像以上所說的現代的戰爭。也就是科學技術的戰爭。科學進步的國家戰爭也必能勝。換句話說。也就是交戰國科學家與科學者的戰爭。

第二、科學技術聯合會是甚麼？

以前已經將科學技術與戰爭的重要性談過。可是現在的世界正逢歷史的一大轉換機會。我們正遇着有史以來未曾有的大戰爭。同時由於新的世界觀另行建設新的世界。但是戰爭已入於長期戰。能支持這長期戰的。就是生產力。換句話說。長期戰也就是生產力的戰爭。現在的大東亞戰爭。必須的是以日滿兩國爲中心。建設大東亞共榮圈。解放東亞諸民族的一種戰爭。在這時候我們滿洲國的科學者。技術者。應當擔負的責任是很明瞭的。但是科學技術者。與經濟的人士或政治家不同。所研究及經驗係狹而深。然而有時缺乏綜合性的。故爲擴大其研究及經驗。同時要開從來一切專體及分派。而一變爲國家的科學者。技術者起見乃創立科學技術者團體組織。以獻身於日滿兩國所賦與的使命這就是科學技術聯合會設立的原因。

防禦建築研究 半球型鐵屋

在現代的鋼鐵防禦建築中有美國哈佛大學建築工程系教授瓦諾精心研究的偉大貢獻。具有防禦一切災禍的性能。其中也包括了毒氣的預防。彎曲成球的屋頂。很像愛斯基摩人之雪屋。

這種新式的安全屋有着許多齊合的優點而又能免去其他防空建築物的弊病。其代價也只不過相當一所被成法束縛住的老古董。

美國哈佛大學建築工程系教授瓦諾是當有新穎思想而能改革成法的一位建築家。在他沒有來到美國而還在柏林城。做城市計劃師時。便渴望着能夠研究這個有趣的問題。突然他忽然抓到了一個機會來研究這個問題。他一切的計劃都是獨出心裁單一無二的。我們看他一切細目中便可很明白知道他如何設計。構造。製圖。管理。工作以及如何支架屋頂。

這種安全屋很像半個球狀的東西。本身是鋼鐵構造。能擴大或縮小。這種現今時代需要的建築物。經過多少專家們的評論和幾次的詳細考核。都認爲是值得讚揚和宣傳的。在這提倡防禦建築時期。正是需要這種代價低能大量產生而效果更大的防禦物。在政府正計劃大規模的改造城市。使成一個不怕任何攻擊的堅固城市的今日而沿用以往建築方法的不可能。這種新式適用安全屋的發明。正是對症下藥。對人民與國家的一種絕大的幫助。

原來這種安全屋是紐約的一種出口貨。運到土耳其的地震區。可以防禦地震的騷擾。當時很被一些人們的贊許。瓦諾始終繼續不斷的研究它原來的使命。而加以改造。於是這種防預建築也就適應現代的環境而產生在工作起始時瓦諾先生並沒有預想到這所房子將來能做什麼。只不過草擬出六個條件。

（一）必須價錢最低（二）使用堅固耐久的材料製造（三）大小能適應一個家庭（四）能夠承受建築物可以自由的移動（五）能確實的有防預下列災難的性能一、地震二、狂風三、火災四、毒氣的攻擊五、蟲類的侵害六、暴風雨七、強大的聲音八、冷熱的襲擊九、雨雪的侵害（六）能大量的產生使普遍化。

在這種種條件限制下產生的安全屋終於發表了。幾何學上說。周界最短而能包含面積最大的就是圓。所以安全屋的圓形是採用了這種圓形。

用半個及球蓋在地上。上面能支持着很重的東西而不容易傾倒和破裂。如果用一個鋼球蓋在地上其堅固就可而知了。所以安全屋的屋頂就是確實的給了一個球體能自已支持本身體重的一個證明。

爲了鑽孔打眼的方便。僅僅用了一層像汽車前面擋泥板那樣厚薄的鋼板。來包圍了牆。完成的屋子是十一尺十寸高。直徑是十六尺九寸。不由的讓我們聯想到遠和原始人住的那種簡單的屋子很相宜。然而這反和現代最摩登新式流線型的汽車很相似呢。

每一所安全屋佔的面積是二百平方尺。佔的空間是一千五百立方尺。一個新婚的小家庭需要的二隻床。一個桌子。三個椅子。一個箱和一個衣櫃。可以很方便的放在屋中。此外還可有個便所和密室在兩個突出的地方。

瓦諾曾經預算過。假若有人能大量的製造這種安全屋。除去屋中所需要的用俱。每個至少能賣到六百七十元。所以其中包括了很大的贏利。

對於普通人的經濟能力很容易買一間。如果以後家庭的經濟能力寬裕。人口增加。可以另買幾個屋子。像。廚房。洗浴房。遊戲室。自修室等等。這些屋子只需用一個四尺長的過道就可以聯結起來。

以後孩子們長大了。結婚另成小家庭這些用不着的屋子還可以賣掉。價可算方便極了。如此。那些薪金低小的人。也可以到貨市上用便宜的價錢買到這些屋子去擴展他們的家庭。

正倉院琵琶撥皮圖

中國之山與畫（七） 國中之山 奧村伊九良

董其昌曾謂米家山水。奏出三湘與鎮江。而米點筆法。則出於董源。更遠當爲唐之王洽。原米點之本源非獨於董源。始於王洽也。更更溯之。六朝時已有此法。六朝時畫中稱稍。皆用大點。異於從世之乾筆皺法。極似洋畫者簡之形。粗略抹去。更古。亦可謂出日本之法隆寺壁畫。此畫稱法。倚存六朝風來者。爲外有天平繪。奇野派。其源。亦在於風雅之舞台。動畫其所事於歌舞的舞台。其源。亦出於六朝畫風。與法隆寺壁畫相同之畫法。見於敦煌壁及西域之發掘品。闊時待廣圖（齋藤蕭蕪齋）即其例也。董源之遠圖。皆用此法。惟米家父子更擴展之。蓋金山而。

德國東方占領地 農業近況 錦圖

德國東方占領地域的經濟復興。近二年來已經脫了試驗期。而步入本格的階段。由經驗式的集團農業移向於個人農業的共同耕作時期。那己是稅屆第一過渡期了。

第二過渡期據推估有一部共同耕作的形態是漸次管化了。過去約一個年間。烏克蘭那地方的入農數。增加三十萬。本年末止。其總數預計可達至百萬之多。尤其東方地域的農業生產特性。在這戰時中努力與農具不足的境域內。實在須長期間所要變續的必要性。由現在農業的積極協力下。農業組織漸次變化出來。這時於東方地域的農業上。底確考有很大的補益。

△本年度耕作狀態良好

東方地域是縱橫敷設着幅員的鐵道路線。與德國國內的鐵道很相似。同時而且更有數千杆的大幅自動車道路網。便利用這個廣長的鐵道。網來向東方地域的農地輸送耕作機械及其他資材。此外更將變百萬的農夫勞者。組織成一有規的團體。也使他們從事農業。

昨年度由作業中的軍需。已經把當地的主要食糧尤其是穀物砂糖和畜產物。全都調查完竣。昨年秋季已有大量的穀物果實肉類向本國開始供給。

本年度東方的耕作狀態和昨年度比較。大體無何差別。其外歐洲大陸各地。因爲比較有順調氣候的關係。大達現在調查的結果來看。大體比平年可獲得較良的收成。

△東方中央商業會社的活躍

東方地域的農業生產。固然是很值得重視。然而那集貨事情。也不能不說是占有相當的重要地位吧。

爲着具體實現集貨的一元精神。在前年曾設立東方中央商業會社。由軍及民政當局的依託。以各商品的不同爲標別經營各地域的販賣會社及印刷企業。來擔當農產物與食糧品工場復興食糧品

濟康 淋滅根 片

慢性 急性 淋病特效藥

濟康製藥所 奉天市瀋陽區一心街一號之一 電話 四二三一六番

精解 簿記函授 所址 新京特別市東三馬路新京簿記傳習所

講義教材豐富講解方法新穎明瞭專以商工業實際需要爲重函授面授備詳章贈送索取隨意通函請直寄本所當日即答

出讓 漢藥·藥苗及種子

詳細目錄及栽培法函索即寄

奉天省熊岳城車站前 鷹野農園

立本大旅社

客室寬濶 安全舒適 清潔衛生 招待慇勤

西式臉盆 電灯電扇 温涼水道 電鈴暖氣

大連西崗新大街商首 電話 營業部（三）五一三一 旅客部（三）六〇一七

去疲勞

強力 米太寶靈片

心身過勞之後、體內疲勞素必見增多、以至全身乏力、四肢倦痛、此時服用本片、可以迅速恢復、而感輕快。

【包裝】一〇〇片 三〇〇片

效力奇速 ◎決無虛詞 ◎果能試驗 ◎一服便知 ◎

滋陰補腎丸

健腦補腎藥 是健腦之急先鋒 是補腎之權威者 是安神之特效藥

製造本舖 魁仁藥店

奉天代理店 中街 中法大藥房

國內各市縣代理店分列于下

鳴謝治愈腎病原函照抄

百尺竿頭更進一步
市本部公佈本月防空要領

東亞聖戰邁入決戰體制之今日、不但活動於第一線之勇士、堅持必勝信念、擊滅敵方而後已、即我銃後之國民、亦莫不高燃敵愾、挺身協助聖戰之完遂達成、萬般國防國家之建設、至於守護大空、使敵機無法插技、不敢越我大空一步、更當現時之重責、本月份之防空日、協和會市本部、爲使再接再厲、堅確防空之態勢、已制定本月份之實施要領、務希市民徹底實踐精神、達成防空最高之偉績、至十八日防空日之空襲警報、自午前十時至十一時、午後三時至四時、夜間燈火管制時間、爲八點三十分至九點三十分、其實施要項、與待避體制如次、

一、實施事項

防空日設定要領中、九月防空日實踐項目予定整備事防護施設資材整備、但變更爲與前月實施要領相同、更爲周徹底如左記事項實施、

九月必實施事項

1、防護用具之追加整備
火柏子（依別紙要領）

2、待避所之施設
前次已有通牒、關于整備及防衛訓練之關係、對待避所（簡易待避所）未設者、特別實施、但於九月選定模範的地域、以使其他地域之幹部及指導者見學、並實施指導者之指導訓練、以養成指導之能力及使施設要領、可迅速普及至一般、而期十月末日前全般的施設實現、

3、燈火管制之實施
燈火管制之實施、於防護用具中最須重者爲燈火管制用具之整備、
更於前月對於軍需及官廳、特殊會社、學校、交通通信機關等設於情況外但本月實施
但鐵道輸送關係之燈火及街路燈設於情況外

二 實施要領

1、基於前月依指導上之必要、而與關係機關協議之結果、並無其他命令、但於防空日之空襲警報、我警察發令中訓練空襲警報發令時及解除時、使用「警報」及「電話」、訓練警戒警報（旭標廳）及訓練空襲警報發令「電」以標旗表示之於奉公隊分隊旗及隣組（各組長）各應揭揚之

2、爲圖指導之向上進步而於各區設定模範地域並當日由市本部指導班（別表）及其他地域之指導者及、幹部等至現地見學指導

3、防空服裝之整備上對去三個月之間甚爲普及徹底、但尚有相當之成果、但尚見學有不良者、今次對於服裝不完全者應以嚴重之態度處置之爲、但不使過於協和會運動之本旨故應與警察官吏協議而處置之、

4、於當日官廳、學校、會社、工場、百貨店、交通通信等職場員當應率先垂範於自体、須編成指導班而督勵之、更須積極的協力於一般民衆指導、

無依孤魂得享供養
南湖萬靈供養塔舉行開光式

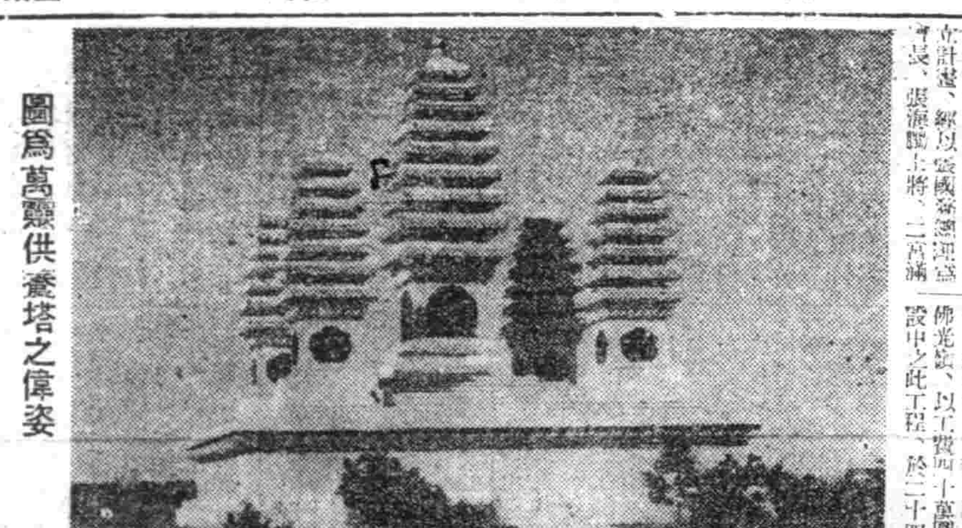
圖爲萬靈供養塔之偉姿

【新京】供養塔建成十一年之建立、不幸、戰禍而犧牲之無緣靈魂之萬靈供養塔之建立計畫、經以滿鐵總裁西尾壽造、張海鵬上將、二萬滿拓總裁高嶋輔會長之滿洲國佛會列塔建立、發揮會之手進行、去年六月於新京南湖畔佛光嶺、以工費四十萬圓建設中之此工程、於二十四日彼岸之際日、自午前十時、施行落成開光供養、供養無敵方我方良民匪賊之別無弔人之無緣靈魂、日滿兩國自不待言、意欲大東亞全民族打成一片、緊密團結、而南之塔高自地面至塔尖爲九米五〇之形之塔壇、上塔爲階段狀、其四隅爲七層正方形、中央爲九層正方形、以無粉之混凝土與花崗岩所造立、係設計及製作、乃由斯道大家日名子實三氏之手所製者也、

華北文學代表歸國
情報局主催報告講演大會

【北京特電】此間出席大東亞文學者大會歸來之代表、於華北政務委員會情報局招待主催之下、特於九月十五日在情報局試映室開『歸國報告講演會』、前往聽講者、皆係從事文化工作者及各報記者、於四時起、行禮如儀後即開始講演、首由華北協文學代表王頁夫氏講「滿洲文學概況」大意如次「滿洲建國之前、無所謂文學之爲物、中國雖有數位出身滿洲之作家、但類皆登龍之後即入中原、並未給故鄉留下在文學史上可紀念的足印、然滿洲文藝之萌芽、却在暗中滋長、以滿洲建國爲契機、遂一齊表露、而爲大觀、滿洲作家對文藝之熱情而努力、使人至爲欽佩、於惡劣環境中、創刊之文藝雜誌、此起而彼起、綿至今不久將來、又將又有一純文藝雜誌『藝文志月刊』出現、正誠吾人所欣羨者、惟滿洲作家皆係『爲印主義』、只管埋頭寫作、盡力印刷、因此其文藝成績、則不敢讓人妄加褒貶、繼由華中代表柳雨生氏講『到北方來的感想』、北京在物心兩方面較前均有顯著進步、次就華中文化界現狀加以敘述、並至誠希望打破地域觀念、南北結成心的連鎖、末由華北代表沈啓无氏講『出席大會歸來感想』、首述此次大東亞文學者大會之重點在於中日兩國以文學完遂戰爭、日方要求中國文化人協力、共同推動大時代之進展、次就大會討論之問題及日本國民意識一元化、決戰意志等詳爲講述、至十八時頃、由華北作協幹事長致閉會詞、乃行欣然閉會、

虎疫猖獗仍未少息
中央積極强化防疫陣容

【新京】本月上旬撫順發生之虎列拉、及至今日、仍無終息之勢、進而通化省柳河縣更亦發生、是以防疫當局努力防疫、以撲早日熄滅、然迄至十六日、統計各地眞性爲十三名、嫌疑者五名、保菌者一名、因而民生部更爲防疫應援班、及十六日、遣新京醫大橋本教授以下助手三名赴柳河應援、再先月末北京縣台各地發生之華北虎列拉爾後自天津、石門、順德、濟南、太原、更擴及蒙疆張家口大同方面、患者迄至十六日、眞性已爲百六十二名、疑似百八十九名、保菌者百十六名、而爲有甚延之兆、是以滿洲全國民、應掬一防疫戰士之精神、協力擊滅虎列拉也、目下已遣衛生技術廠山田研究官以下助手數名、爲撫順

東亞天地之黎明
滿洲高擧建國烽火

興亞史 九月十八日

對於日本之大陸政策、蔑視東北政權素鮮、昧於親仁善鄰之義、遇事輒行阻撓、致日本爲保衛滿洲於日俄戰時忍幾多犧牲而得之特許之權益亦遭侵害、彼且肆行無忌、以驅逐排斥日本勢力爲快、如萬寶山事件、中村事件等乃其最著者、當日本朝野痛恨隱忍之際、張學良不諳日本軍久無實的挑戰、妄以我軍（中國軍）則近年久經戰備富於實戰經驗、日軍必非我軍敵乎、一欲開日華交戰之端、一擧擊退日軍爭出無奈、遂致昭和六年九月十八日、與張學良軍干戈相見、先是日軍尤希學良覺悟、及忍無可忍乃起、而應戰、翌十九日攻北大營而入交戰狀態、日軍以寡敵衆經驗且湛之中國軍、妥鋼之下、並非日軍敵手、未出半年、悉被掃蕩離境、叫喊良系反日軍閥、張學良政權於此時崩潰之下三千萬民衆、乃舉翻然趁此大好良機、與張學良派完全絕緣、宣言獨立、而見建設新國運動之抬頭、袁金鎧、張景惠、臧式毅、于冲漢諸要人於奉天大聚首議決建設新國家、昭和七年三月一日頒建國宣言於中外、與中國脫離關係、新獨立國滿洲國遂誕生矣、

熱河省紅萬字分會
協議募集軍警慰問金

世界紅萬字會熱河省分會、爲期完成紀會事業之使命、鑑及省下村民前受匪賊之擾害大未復原狀、該會依救濟事業之立場、亟須安、錦縣辦法前會荷蒙中央總會撥給巨款省下更向各分會之募集寄附者極踴躍、現籌安連同中央者、將及三萬圓談會側現正與關係機關連絡、及協議中、討論獻金軍警慰問及救濟災民之三項目本此目標籌劃進行、

黃興農大臣
赴海城視察

來奉參加全省市縣長會議中之黃興農部大臣、於十七日上午至省公署視察後、三時五十三分乘鳩號列車往海城一帶對農産物視察、當晚宿於湯崗子、

建國遺兒部隊
一行安抵下關

【下關十七日電】滿洲建國功勞者遺兒部隊一行五十七名中不幸被病魔糾纏之岩手縣出身之千葉孚藏（君一七）不得已殘留於釜山宗他由隊長日滿中央協會常務理事中沖譯、引率下十七日晨精神活潑的到着下關此歸來一行立刻於新驛前廣場舉行解散式後各個分頭赴向故鄉、

本社募集航空標語
當選作品已經決定

欲觀一國文明程度、須以其航空事業、發展如何爲準繩、蓋世界文明已由火車輪船時代進到航空時代、航空機製造技術之良窳、生產數量之多寡、駕駛方法之工拙、以及國民對於航空認識之深淺、既直接藉以顯示其國力亦間接表現其文明程度者則值茲決戰時期、最後勝利、多賴決於上空、凡我國人豈可疏於航空之認識乎？敝社有鑒及此、乃有募集航空標語之舉、洒承海內大雅不吝珠玉、惠投佳什、不下六千餘件、國人對于航空之關心、可見一斑、良堪欣慰、惟精心之構既多、選擇因亦備感困難、茲經審核、始行決定、特以今日航空日爲期、公之有衆、倘國人因而更燃起航空熱意、益堅增產殺敵之心、則庶不負此次募集航空標語之意義矣、妥將當選標語列左、

航空標語應募作品中佳作

標語：
- 航空護國責任在我
- 既居我大陸當護我大空
- 國家民得安航空必當先
- 銀翼橫空萬里清平
- 青空銀翼制勝萬里
- 前線把握制空後方國民防空嚴英美滅亡在眼前
- 銀翼飛騰制大空擊殲完遂滅美英
- 大地人人是戰士高空處處有敵人
- 欲防空必須制空欲制空必重航空
- 護國先護空始制勝
- 空中化要塞頭上拓康莊
- 敵我興冷但看爭空一戰
- 翻乘鵬翼飛掃百世讐敵

氏名／住所：
- 姜作臣　濱江省哈爾濱第三國民高等學校四年一組
- 滕福恩　市內指紋管理局
- 宗濤芝　奉山線新民驛
- 吳世傑　錦縣北關區
- 馬世昌　蛟河縣原興街務本訓練隊
- 張春霖　奉天市北陵區順天街三段滿洲航空會社
- 孫忠武　吉林師道大學
- 于清連　市內至聖路政府第四代用官舍
- 李春霖　滿洲電業安東支店
- 于昭融　新京市桃源春安街西胡同山城會坊樓上
- 李春林　新京清和街三〇九號

撫防疫本部
發表防疫陣

【撫順】市防疫本部十四日發表下記事項
一於正午發現眞性患者十二名、內五名死亡
一滿洲醫大生十一名外、婦人保健科醫師二名之應援部隊到撫、參加防疫陣
一三南部防衛司令部〇〇參謀以下來撫、聽取防疫之現狀後、視察汚染地區一帶之狀態、鑑於事態樂觀之實情、軍防疫部移歸本市、軍官民一體徹底防疫陣而布陣之決定

奉天忠靈塔執行
秋季合祀奉告祭

祭祀化爲護國之礎石之日軍陸軍大尉故今村彥男氏以下日滿軍警、軍屬、特志看護婦一七九柱之奉天忠靈塔秋季合祀奉告祭秋風徐吹、於神域、十七日午后五時由山菅關市長任祭典委員長、於在奉各機關代表、遺家族列席下、嚴肅執行、定刻由齋祭典委員長以下各齋所定之席由山內齋主、修祓奏上招魂詞、獻饌、奏祭詞、次由山菅祭典委員長朗讀祭文、以忠靈顯彰會長奉天地方委員長、祭典委員長新

國都新京嚴肅執行

【新京】忠靈塔秋季例祭十八日全滿一齊嚴肅舉行、國都新京自午前九時、由祭主梅津軍司令官隨帶〇〇部隊長任祭典委員長、由張國務總理以下日滿官民多數各種團體參列之下於市民以赤心祈禱裡嚴肅執行前此於十七日午後六時、合祀奉告祭戰役當時永沼挺進隊勇名之故長沼秀文中將以下二百三十六柱之新祭神前夜祭儀式、由日滿遺族代表參列之下、由忠靈顯彰會祭典委員之奉仕嚴肅執行、合祀者遺族代表、日滿軍代表、滿洲國警察官代表之順序、行玉串奉奠、次下六時施行兒童獻花、生花、餘興之奉納、

保安思想两矯正法
通過參議府公佈即日施行

【新京】政府鑑於戰時下確保治安與思想對策之重要性、而實施保安矯正並思想矯正再刑事矯正制度、施發於前此決定之各要綱、急於保安矯正法、思想矯正法之制定兩法案已通過八日之參議府會議、故以十八日令公佈即日施行兩法之施行、即在建國十二年間確立滿洲國之治安、對於從來再犯者之予防、對象、除西南國境熱河方面之嚴清外、更行一大轉換、保安矯正法即將犯罪犯罪之前企者或浪者等、拘禁於新設之各地矯正輔導院、以補防衛罪防止治安、同時對其本人加以練成輔導、以期甦生爲健全國民、一方思想矯正路即思想犯前、企者之類、防拘禁、或附與保護監視、以防遏思想犯罪於未然、保持治安、同時矯正在入獄拘之事說服思想、對健全國民加以輔導矯正、成以防遏犯罪之積極的方策爲目的、以示我國刑事政策之躍進偉姿

奉公隊總長于鏡濤氏
定期查閱奉天省下勤奉隊員

在決戰體制下、我大東亞共榮圈民族、一意向擊滅美英途上邁進之秋、擔當後防衛責任之協和義勇奉公隊任使命愈益重大、爲順應現代時局下之要請、而奉公隊員指導育成、更爲當前急務、乃由協和義勇奉公隊奉天省總監于鏡濤氏、爲對省下各市縣協和義勇奉公隊查閱、定本月二十三日起、至十七日止、分三班分赴各地查閱辦理並日程及擔當如左

一、查閱重點、
一、奉公隊員體□狀況、
二、警護勤員組成狀況、
三、警護訓練狀況、
四、家庭防護訓練狀況、

查閱次序
一、狀況報告、
二、車務點察、
三、分列式、
四、宣誓查閱、
五、對奉公隊員查閱、
六、基本訓練查閱、
七、警護訓練查閱、
八、講評、
九、表彰、

視察日程

第一班
查閱使于省長（總監）查閱官大島主事、原田警務科長、野村副參事、大森部員、德田副隊長、張秘書官、由九月二十三四日鐵嶺、二十五六新民、

第二班
查閱使竹內警務廳長查閱官渡會警防科長、岸參事官、中村、下川兩副參事官、田中部員、楊部員、九月二十大七日海城、二十八日大石橋、二十九日瓦房店、三十日復縣、

第三班
查閱使皆川省次長、查閱官吉村警正、津留副參事官、鷲尾、奧島、西康三部員、十月四五日遼陽、六七日瀋陽縣蘇家屯、

關東軍報道班員第一報
無敵荒鷲威鎮北邊
鎗後國民高揚鬪志

擊滅亞洲仇敵美英之聖戰大東亞戰爭之現戰局、乃凄壯壯烈之航空決戰復決戰、鎗後國民對於天空之關心、更不可一日無有、況航空知識之普及乃至徹底爲刻下急務乎、本社在廿日於國都新京集四千三百萬國民輿論、而主辦之航空大會之前後於十三日、實施關東軍記者團航空報道演習、並特派吉野、青山兩記者、以親本社報道世界聞名之荒鷲部隊默默挺身北邊之現況、吉野、青山兩記者、已入〇〇飛行隊得以親見實試向決戰大空挑戰之皇軍荒鷲部隊之戰鬪及航空訓練之生氣勃勃之現況、下面兩記者第一報吾等鎗後國民、滿腔信倚本社特派記者報道之關東軍威力、同時徹底對於大空之關心以與早日確立必勝必成、不使敵機侵犯國土之萬全態勢！

【〇〇基地吉野關東軍報道班員（本社特派員）特電】戰攻防作戰之全局性者、故大東亞戰爭、美英盡遭慘敗、但仍出以航物反攻、故給彈入敵陣沉着之航空決戰階段、航空戰、乃挹最新近代用輸、反備無同對主器材、戰法、須以新研究、以發揮各自之特長、航空戰相努之發揮、且非明日所能予測者、堅具日新月異之恐進情勢、大東亞航空決戰、即年如斯過程中鬪爭者、並以飛來尤其消耗品、對於時常出擊之敵軍、我國亦以應對抗、在南海一角、互以最展開之航空決戰、已縮諸大東亞戰爭之激烈苛酷階段、吾等更應徹底親身之難想戰尖陸切認識門中之激烈戰局、信和親邦、以對親邦之努力、作興協力、邦濟、乃關東軍報道班員之一員、今已入〇〇飛行隊、親身嘗試親邦空軍將兵爲研究、訓練而溢出之必勝氣魄、〇〇大佐對於吾等入隊者曾關於南太平洋航空決戰現局謂「南方戰線之敵美英軍、置目的於航空兵力遮斷我補給線之作戰、且在布那、莫利斯維、哥涤爾羞納等處、以數處飛行場爲中心占據所謂航空要塞之地域、並配屬百數十架之戰鬪機、高射砲十乃至三四十餘、以備日本航空隊之進攻、同時、以此等地點爲中心、在千五百公里之廣漠海面、實施嚴重哨戒、漸次使此等基地前進、以圖大制空權、企圖遮斷日本補給路、成以空軍爲主美英作戰、陸軍則守備此航空要塞、海軍則負補給任務、對此、日軍則到處搜折敵軍設鉾、蘭澗鐵壁布陣」此際、給有基於日滿共同防衛大義之心、且不應片時忘却使貴重航空兵力將從負荷護我國北邊任務之親邦絕大信義、此乃因〇〇部隊日益研讓、研鑽而感者、目睹鎗護北邊之皇軍關東軍偉姿、實欣幸不已、吾等於此護民下生活者、確應感謝此等將兵之勞苦、而勿褻苟且偷安應立時奮起、以應關東軍將兵之耐苦精進、關東軍於實戰使用航空戰者、乃始於滿洲事變之際、其後、僅於十年之間、即經歷中國事變、諾孟罕、大東亞戰、故近代日本軍之飛躍發展情勢、殊堪驚嘆焉、依大東亞戰後觀之、關東軍於索蘭門當時之空中戰卓爭之大戰果、乃戰鬪機編隊戰、且以單機、演成萬字格鬪、在大東亞戰下南方戰線、具百架內外之一大戰鬪機群、成於一指揮官之率屬下、互以組爲單位、使飛機連續直擊、此即列戰之展開也、因如斯戰法、給可增大戰鬪機之性能、速度、火力、飛縱之航空機爲空總勢、即象徵航空戰、然將來更行激烈但各國對於近代空軍之建設、致以最大努力、若即人的問題、因空中勤務者之教育、可由一名教官教授五人乃至七人、故現在世軍之操縱士一成、俾受教育者、乃世界各國之現狀、即飛機生產力如何增强、倘無操縱及此之人類存在、即無何功用矣、航空決戰、乃戰爭航空機之性能與量之製作技術戰爭、同時且係充足空中勤務員之戰爭、如□、因航空機之發達、而對處近代作戰情勢、國內技術陣與生產力、皆集航空機力增强一點、軍隊則決力空中勤務員之養成與訓練、在親邦日本之熾烈現戰局、已示舉國一致而戰之眞勢偉姿、而在南方戰線卓陶之將兵以及少年航空兵、心中唯一志望、即盡忠報國一念、充塞崇高氣魄、以續行每日之猛訓練、北邊之鎗護、已穩若磐石、吾等每當防空日之際、應需思南方航空戰之現階段、同時更須感謝默默守護北邊之關東軍航空部隊將兵、以爲聖戰之早日完遂而奮起！（關東軍報道部檢閱濟）

【〇〇青山關東軍報道班員特電】近代戰缺航空機則不可、而與航空機結不解緣者則爲氣象也、欲向敵地爆擊、如不知敵地之氣象則不可能、以大編隊飛臨敵地上空、若敵地暗雲低迷、則對目的物不能照準、不僅航空也、即在地上、氣象亦非常重要、此在戰史上早經明示者也、世紀前二百十八年名將韓尼巴爾率部下數十萬越阿爾卑斯山、一擧而就壯途、因不知阿爾卑斯山之氣象、輸送用之象被凍斃、兵員亦被凍傷續出、對阿爾卑斯山之氣象戰爭不利、遂遭敗退矣、其次拿破侖於一千八百十二年六月下旬開始行動、以莫斯科爲目標而進擊、九月下旬受莫斯科所謂之『焦土戰術』、無物可食、（食）十月初、與寒氣對抗乏術、遂至退却、此爲有名之事跡也、更於今次歐洲大戰、德國軍由弗蘭達斯開始歷史的作戰、正爲濃霧之消散、東部戰線德軍開戰所選之日、十日來繼續快晴、機械化部隊行動便利、由此可見氣象在戰爭上所和負重要之責任矣、因航空機之發達、氣象更加其重要性、親邦日本爲觀測氣象、講求特別之措置、由氣象班員作成天氣圖、以預測明日之氣象、對戰果之影響極大、今次大東亞戰爭上擊破英美之時、航空機發於上層氣象、今後航空戰之發達、其偉大貢獻爲大空所賜予、爲得戰爭之勝利、必先分利用氣象、人類現在之難問題、亦即征服氣象也、因此現今研究氣象、乃爲急務也、（關東軍報道部檢閱濟）

奉天省下宗教團体
組成增産出貨講演班

增産出貨、爲大目標、在官民血和力發揮下、相信是達到成功的第一步、然而爲完成這重大的工作、祇有集結國民總力、不分階級層要一体的努力了、以數量爲本的我國、相信人民對宗教是有潛信仰性、奉天省公署鑑於本年之出貨及糧穀起農民增産、乃網羅省下各宗教團体首領或責任者組成宗教團國增産出貨講演班、共分五班、由十月中旬起分赴省下各市縣講演、其五班地址及引率者如左、
第一班（都系班）海城縣、營口市引率者平川股長
第二班（新系班）撫順新民縣、瀋陽縣、鐵嶺縣、開原縣引率者呈府氏
第三班 遼陽縣、法庫、康平三縣引率者崔陽名
第四班 遼陽縣、復縣引率者林屬官
第五班 本溪、遼中與京引率者計畫中

于省長巡視

奉天省長于鏡濤氏、爲對省下初度巡視計、乃定於本月下旬赴奉上田總務科長、文教科張事務官、及張秘書官往錦縣治、對市、縣、協和會萬行警務教養科長、興農合作社及市縣附屬團體作初度巡視、

放送

九月十八日（星期六）
忠靈塔秋季例祭
六、〇〇（新京）國際放送
六、〇〇（大連）初等日本語

晝
八、（新京）報時、報道連續（新京）吹奏樂1、國民進軍歌2、愛國進行曲3、我們的軍隊4、赤誠5、大東亞決戰之歌4、勝鬨5、大日本進行曲
九、〇〇（新京）忠靈例祭盛儀由新京忠靈塔境內中繼
一一、三〇（奉哈）經濟通訊
一一、四五（新京）職場體操
正午（新京）報時、報道
一二、〇〇（奉天）平谷調大鼓忠保國

晚
六、〇〇（新京）報道
六、三〇（新京）家庭時間
七、〇〇（新京）報道、經濟通訊
七、三〇（新京）講演
九、〇〇（新京）國民進軍歌
一〇、〇〇（新京）報時、報道

井上牌 臭虫全滅藥粉 樂眠 各藥房出售 井上造藥堂

痛齒 痛頭偏 頭痛
止痛 散熱風
炎管氣 流行感冒 感冒
奉天市紅梅町五丁五 富山縣廣貫堂

小兒疳藥 李氏
在夏末秋初的時候小兒因飲食失檢腹致發生肚大頸細消瘦衰弱久之成一切疳病本疳藥爲無上對症療法備有說明函索即寄定價每打四圓八角
全國藥房均有經售
奉天市朝日區襄光街五段一三
鴻育堂出品

會葬御禮
喪主 內藤重凱
弘報處長
內藤林子 堀內英一 市川清敏 瀨下紀明 山本作綱 米光孫太 田中平
康德十年九月十八日

新式簿記函授招生
本會爲滿洲首創函授簿記學之所開辦至十二年矣凡有志於會計事務者可速報名加入畢業後由會推薦職業講義章程函索即寄（附郵票六分）新京中央郵政局私書函第八四號 新式簿記講習會（但同信地址須詳細寫明）

肺病有救星
啓者敝人周柱國曾罹患肺結核之症三年餘矣歷經名醫診療服漏成藥總未獲效只可待斃後經大西關鄭局迴竹溪局長介紹至第一商場前惠民醫院何與周大夫處治療首用鍼針藥並施何大夫對於斯症確有把握研究多種對症效藥共治二月餘此不治之病竟得更生故鳴報端藉爲同病之介紹外埠函詢加郵六分
奉天市小西街四段八五 周柱國啓

哲理應用 紅酸療法 漢譯函授 簡章免費寄去
△紅酸療法日本全國開業公認之世界的新發見
△藥力無效諸種慢性痼疾均能在短期間治癒
△中風喘息神經痛肺患性病禿頭痔疾者甚多
△一看教授書任何人實驗醫療入學試實驗證明
人體解剖圖醫用器具紅痛入學同時贈呈
日本大分縣香壯町
待典 畢業証明書 指導書免費業 有和新職業公
紅療哲學館

關於基於物品販賣業統制法提出呈報公告

茲基於物品販賣業統制法對指定物品辦理業者務希按左記呈報日期前提出營業呈報書是荷倘於所限之期間內而未提出申報時即按無許可營業處罰希注意是要
記
一、呈報期間 九月二十日
一、呈報地 本公會組合科（大和區加茂町十號） 電二、五三〇九
本公會城內辦事所（瀋陽區一心街五段） 電二、四〇六六
一、呈報樣式 本公會備有之
康德十年九月十八日
奉天商工公會

主治 各期梅毒硬軟性下疳魚口橫痃關節炎淋巴腺炎鼠瘻瘰癧子宮內膜炎膿疱疹筋骨痛先天梅毒小兒胎毒皮膚潰爛喉咽喉痛牙齒不合潰瘍癬疥等症莫不收效如神
服後立能見效短期除根永不再犯
濟康 清血解毒丸
人生最可怕的就是梅毒病！
人之身体是否健康皆由血液爲轉移若血液不潔感染毒菌其害人矣況且梅毒之病更是人人所怕若不慎惡染身体發生梅毒性疾患如魚口便毒軟硬性下疳等病不但自身痛苦且易遺傳後代累其妻子可不懼哉
◎本清血解毒丸含有高貴之藥材能發力之清血解毒之作用尤其對於婦女等病更有特效如患梅毒子宮潰爛滑胎流産赤白帶下子宮內膜炎小兒胎毒皮膚潰爛等症藉服清血解毒丸能短期除根永不再犯
各埠藥房均有代售
包裝四二粒 定價三元
奉天市瀋陽區一心街一段一〇號
濟康製藥所
電話四三二一六番

戰時下
營養的食的解決
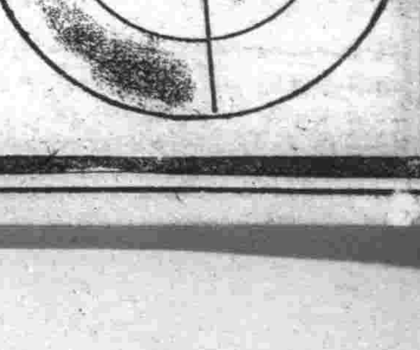
最高標準的胃腸營養
「若素」是以同化性維他命B與三消化酵素綜合所製成的，除能强力振起胃腸機能之外，又能豐富補進體內營養。
若素
（藥價一日僅數分錢）

撫順版

康德新聞社撫順支局 撫順市東四條通 電話 二一四六四

秋季清潔檢查
市民勵行實施標準

市保健科、伴隨最近市內、發生虎疫之流行、爲保健市民之體格、務須市民之協力向衛生之途上邁進、對居室之內外、務須清掃、因之對本年度秋季清潔檢查、依下記日程實施、茲誌之於下

△九月廿日、對直轄、撫順驛前各派出所管內一圓
△九月廿一日、對永安大街、永安橋、鐵嶺街各派出所管內
△九月廿二日、對千金大街西一條、大官屯各派出所管內
△九月廿三日、對東公園（撫休堡管內）南台町、北台町各派出所管內
△九月廿四日、對親仁馬路中和馬路、大馬路各派出所管內
△九月廿日、對撫順橋、大官屯驛前、彌生町各派出所管內
△九月廿五日至廿五日、村落電鐵沿線各派出所管內全部

（一）村落電鐵沿線各派出所管內、檢查日於週間內該管轄派出所定之、

（二）檢查當日遇雨天時、該當區域延期、

對市民清掃之際、尙須注意清掃施行細則、

一、住宅倉房裡的家具、其他能移動的物品、要搬到不防礙交通的屋外去、須使家屋內外和什器十分淸潔、

二、補席衣類、寢具等、須終日曝晒三時間以上、

三、塵芥其他污物、須在無火災危險的地方焚燒之、或以不能散亂的容器裝上以便搬出

四、於市街地而未設置塵芥箱者、須立即設置之、即設置而毀壞者、須立即修理之、

五、爲防止蒼蠅之發生、對廁所及汲取口之破壞處、立即修理、尤其對不淸潔之地方、更應特別保持淸潔、

六、電影院、旅館、飲食店寄宿舍、共同宿舍、理髮館、市場、華工收容所等、時常公衆出入的地方更要特別掃除

七、前項以外、警察官吏指示的事項、務要嚴守勵行

實施防疫六戒
期徹底撲滅虎列拉

撫順縣公署、素日即爲民如子、今屆市內『虎列拉』之發生、更作積極的努力、然自發生以來、全縣防疫當局之活動、稍爲沉靜、但更須以絕大的努力、始可根本撲滅、今縣內無處作佈告之發佈、已令各街村及警察署、應大量揭示、廣爲宣傳、並須嚴戒左記事項、以備實施上無發生遺憾、並予防六戒如下、

一、不飲生水
一、不食生物
一、吃飯前與上廁歸來之後必須洗手
一、勿使生蛆、徹底捕蠅、
一、保持房屋內外之淸潔淸掃道路
一、務受予防注射希市縣民奧外注意、

蒐貨講習會

【旅順】爲剋在此決戰体制下而使强化蒐貨之完遂、以完成我大東亞共榮圈、並企圖本年度蒐貨成績向上發展的目的、因此旅順民政署以左記日期、開催講演映畫會、

△二十四日、革鎭堡
△二十五日、營城子
△二十六日、三澗堡

出以萬全對策
將惡疫滅絕而後已
後藤防疫部長發表談話

撫順市於本月一日、由華北到着之炭礦募集工人、百廿二名於次日診察之結果、內中發現有十二名下痢患者、對之行五時隔離、施以檢便當即決定疑似虎列拉者一名、本市當局立即開催緊急防疫會議、對此虎列拉之流行事故、市防疫本部長後藤氏發表下記談話

市及炭礦各自設置防疫本部、關係機關代表、及義勇奉公隊〇〇名之動員、一方由警察官之參加應援、對龍鳳、搭連一帶汚染地區交通遮斷、施以預防注射細菌檢查等、爲講求防疫之萬全措置、而更防止其蔓延、其他地域、幸而現在眞性十名、內五名死亡、全無疑似者、對此之防止、當不能樂觀、對其完全消滅、還須要相當之日時、自不待言、如果於最後之五分鐘、若不繼續下去、則以前的努力、瀉成泡影之傾向、希市民嚴守以前之發表佈告、並希測以緊張之協力、沖風冒雨、不分晝夜、相任警備之諸氏、不顧自身之危險、挺身於危險地帶、施行細菌檢索預防之接種、本部長代表市民深感謝意、復希市民於朝夕寒涼之時、要保重自己身体、將本市之惡疫完全驅除、完成本市之防疫陣容

徹底滅絕惡疫
要求市民具体協力

撫順市協和會本部、爲期滅絕市內流疫〝虎列拉〟並制作許多宣傳單、努力向市民宣傳、期其徹底了解、並期與之具體協力、該宣傳〝如云、

本撫順市發生〝虎列拉〟以來、已有一週間之經過、患者僅有十餘名之譜、於市當局已設設防疫本部、由市長以下全員、不眠不休之防疫工作、希市民諸位、要充分熟讀左記實行防疫注意事項、決無得病之憂慮、大凡得患〝虎列拉〟的人是由不注意而招來的不幸、不但有害自己、而且又能騷擾他人顯有害於國家、就不算是國家的國民了、我們要早速的防止新患者的發生、各各都實行注意事項、努力建設明朗的撫順市吧！

若有患者他區、在相當期間內、絕對不准向外移動、於各自之鄰組內要互相勵行吧！

〝虎列拉〟預防注意、
一、不要飲用生水、要飲用熟水、
一、不要食用生蔬菜或菜品要煮熟食之
一、禁止飲用河水
一、大小便務必在一定場所並將該處以石灰或消毒水等消毒之、
一、隔外物等必須焚燒或行消毒、
一、務必注意捕蠅、
一、室內外淸掃及室內通風等事項、
一、被褥要時時實行日光消毒（應將被褥晒於日光之下）

杜絕虎列拉之蔓延
組織防疫宣傳宣撫隊

撫順市協和會本部、伴隨本市之虎列拉之發生、爲期滅底之滅絕之、現已編成防疫宣撫隊、實施宣傳宣傳工作並蒐集情報、以實踐活動之目的、宣撫隊本部設置於新撫順辦事處、其防疫宣撫隊組織如下、

隊長、渡邊正男
副隊長、饒寶璉
隊附、齊藤辛三郎
隊附、役若賢
第一班班長、馬玉生
隊員、瞿瑞武
第二班班長、程靜修
隊員、黃鎔成
阿浩印 鄭還 周德邦
李國有 紀鐘先 解平
第二班班長 廖銘三
隊員 丁昌仁
李學作 魏福裕 蘇恒啓
王恩霖 孔昭有
第三班長 衛繼堂
傅國權
隊員 閻雙明
車長景 王家奇 蔣德本
第四班長 張容漢 范景和
第四副班長 裴崑
隊員 董慶榮
李春澤 韓鵬恒 呂德五
周寶恒

現已分派就緖自明八時即出發、活躍於罹病人地區、街道間之衛生、家庭內之淸潔、皆加以宣撫、未來之成績頗堪期待、

撫順廣告欄

大同電影院　十七日至十八日　上海佳片　神秘夫人　陸露明主演　下期 不如歸　電話六一八四番

中和園劇場　十七日至十九日　上海佳片　目蓮救母　陸露明主演　下期 雨灑花錢　電話五一二二五番

福興電影院　十七日至十九日　上海佳片　惱人春色　周曼華主演　下期下集惱人春色　電話二七二一番

順天醫院　內小兒花柳皮膚泌尿器科　滿洲醫科大學　醫學士 高進紀　撫順千金大街　電話五九一二

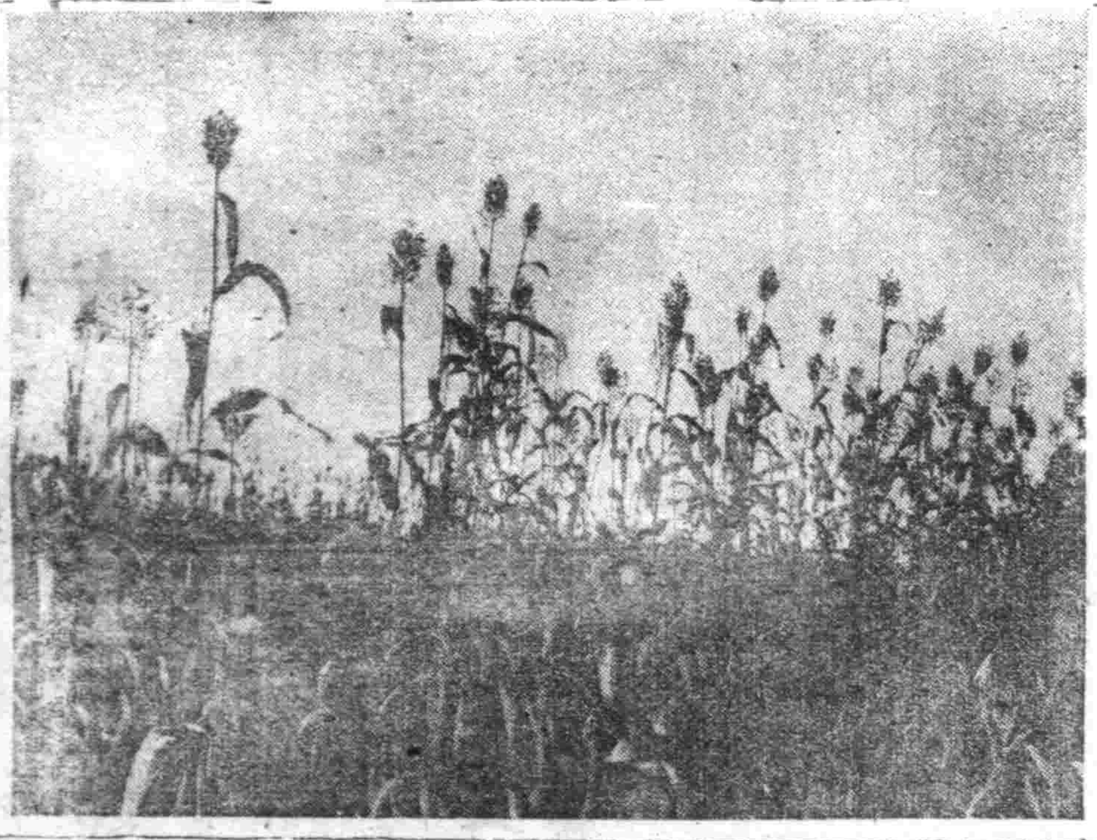

成熟待刈之高粱

炭都警鐘

一、（下）
一、愛鄰組中若發生病人時必須到區（分會）事務所或警察官吏派出所報告之
一、特對患嘔吐以及下痢等病者、不准將該患者移動他處、速至防疫本部或區（分會）事務所警察官吏派出所報告、當場受其檢診、
一、由防疫本部時時發表防疫情況、不要受他人之流言迷惑、但有流言等發生時速至防疫本部報告之、

△市保健科、前曾預定於本月廿一、二、三之三日間實施乳兒審査會、已詳前報、近因本市防疫關係、暫行延期
△市保健科、關於結核預防講習會、對滯在本市因防疫關係、暫行延期、
△市教育科、前會預定於廿廿一日兩日間、實施國民體力檢査會、鑒於虎疫流行、因之而行延期
△市行政科、對於居住證明書發行、因於鐵道警護隊連絡之結果、決定辦理之旅行者留意
一從來發行之市長或區長名之居住證明書有效之二虎列拉預防注射濟證明書、背面記載事項得區長發行之

防禦建築研究　半×球×型×鐵×屋

在現代的鋼鐵防禦建築中有美國哈佛大學建築工程系教授瓦諾精心研究的偉大貢獻。具有防禦一切災難的性能。其中也包括了毒氣的禦防。猶如成球的屋頂。很像愛斯基摩人之雪屋。

這種新式的安全屋有着許多新奇的優點而又能免去其他防空建築物的弊病。其代價也只不過相當一所裝成法東縛住的老古董。

美國哈佛大學建築工程系教授瓦諾是富有新穎思想而能改革成法的一位建築家。在他沒有來到美國而還在柏林城。做城市計劃師時。便渴望着能夠研究這個有趣的問題。突然的他忽然抓到了一個機會來研究這個問題。他一切的計劃都是獨出心裁單一無二的。我們看他一切細目中便可很明白他如何設計。構造。製圖。管理。工作以及如何支架屋頂。

這種安全屋很像半個球狀的東西。本身是鋼鐵構造。能擴大或縮小。這種適合時代需要的建築物。經過多少專家們的評論和幾次的詳細考核。都認爲是値得宣揚和宣傳的。在這種偽防禦建築時期。正是需要這種代價低能大量產生而效果更大的防禦物。在政府正計劃大規模的改造城市。使成一個不怕任何攻擊的堅固城市的今日而沿用以往建築方法的不可能。這種新式適用安全屋的發明。正是對症下藥。對人民和國家的一種絕大的幫助。

原來這種安全屋是紐約的一種出口貨。運到土耳其的地震區。可以防禦地震的破壞。當時爲或一些人們的讚許。瓦諾給終不斷的研究它原來的使命。而調以改造。於是這種防禦建築也就適應現代的環境而產生。在工作起始時瓦諾先生並沒有預想到這所房子將來能做什麼。只不過草擬出六個條件。

（一）必須造價最低（二）使用堅固耐久的材料製造（三）大小能適應一個家庭（四）能像摩登建築物可以自由的移動（五）能確實的有防禦下列災難的性能一、地震 二、狂風 三、火災 四、毒氣的攻擊 五、轟炸的危害 六、暴風雨 七、強大的聲音 八、冷熱的襲擊 九、雨雪的危害（六）能大量的產生而普遍化。

在種種條件限制下產生的安全屋終於發表了。幾何學上講。周界最短而能包含面積最大的就是圓。所以安全屋的圖形是採用了這種圓形。如果用半個圓及球蓋在地上。上面能支持着很重的東西而不容易傾倒和破裂。所以安全屋的屋頂就是確實的給了一個球體能自己支持本身體重的一個證明。

爲了鑽孔打眼的方便。僅僅用了一層汽車前面擋板那樣厚薄的鋼板。來包圍了牆。完成的屋子是十一尺十寸高。直徑是十六尺九寸。不由的讓我們聯想到淸和原始人住的那種簡單的屋子很相宜。然而這反和現代最摩登新式流線型的汽車很相似呢。

每一所安全屋佔的面積是二百平方尺。佔的容間是一千五百立方尺。一個新婚的小家庭需要的二隻床。一個桌子。三個椅子。一個籍和一個衣櫥。可以很方便的放在屋中。此外還可有個使所和密室在兩個突出的地方。

瓦諾曾經預算過。假若有人能大量的製造這種安全屋。除去屋中所需要的用具。每個至少能賣到六百七十元。所以其中包括了很大的贏利。

對於普通人的經濟能力很容易買得一間。如果家庭的經濟能力寬裕。人口增加。可以另買幾個屋子。像。廚房。洗浴房。遊戲室。自修室等等。這些屋子只需用一個四尺長的過道就可以聯結起來。

以後孩子們長大了。結婚另成小家庭還出用不着的屋子還可以賣掉。價可算方便極了。如此。那些薪金很小的人。也可以到露天市上用便宜的價錢買到這些屋子去擴展他們的家庭。

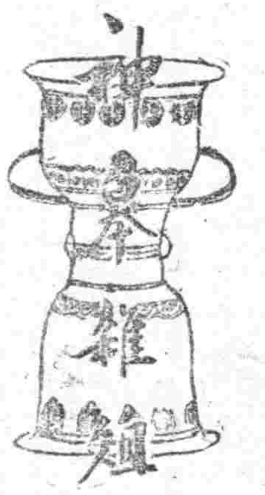

釋科技聯（上）
于慶紋

頭些日子由滿洲全國皮日本衛著名科學技術權威者在新京舉行了『第二回科學技術聯合會』然不久又於九月十一、二日舉行『綜合學術大會』會期滿日兩國百名部門學術權威者舉行大會

[illegible]

印度舞女

走在仰光街上。能看見印度人比緬甸人更多。也許因爲緬甸人的容貌。像日本人。並且看慣了的緣故。而那有着黑炭似的皮膚。表情熱情的印度人。當你在街頭當生。便使上來着眾鬧。使人禁不自主。時常有着頭頂着手風琴。印度少女穿着青赤。紫等強烈色調的衣裳。披着飾物漫遊。這些處在街頭向那戶斷不能實表。

——陸軍派遣畫家鈴木貢作——

大東亞戰爭下重慶經濟的崩潰（十二）
胡篆

現在重慶的生命線。就是這條西北公路了。在大東亞戰爭以前。這公路的運輸在行程上已完全依賴於滇緬公路這條交通線。而且大東亞戰爭爆發後。重慶經濟力受到致命的打擊。已失去了抗戰力。而且因此中國所受到的打擊。自從戰爭爆發以後。在太平洋的戰爭中英美受到大打擊。

[illegible]

德國東方占領地農業近況
錦圖

德國東方占領地域的經濟復興。近二年來已擺脫了試驗時期。而步入本格的階段。

[illegible]

中國之山與畫（七）
與村伊九良作　前屯旭二譯

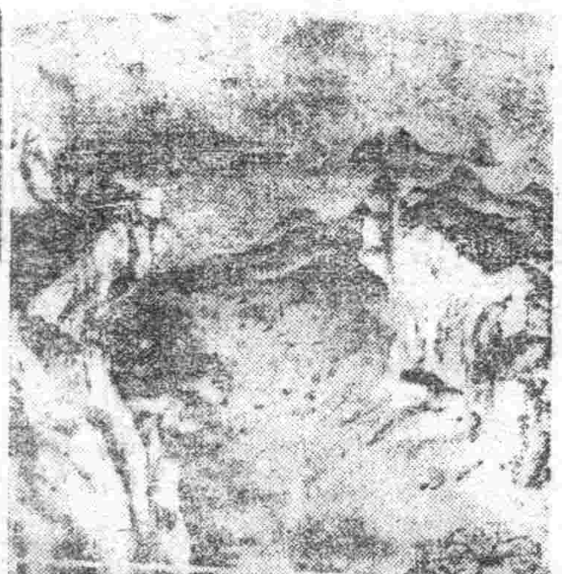

正倉院琵琶撥皮圖

[illegible]

精解簿記函授　址所 新京特別市東三馬路新京簿記傳習所　講義教材簡明易懂　函授簿記學方法新穎明瞭　事以商工業實際需要爲重　詳章贈送　索取請直寄本所當日即寄

出讓 漢藥・藥苗・種子　詳細目錄及栽培法函索即寄　奉天省熊岳城車站前　鷹野農園

立本大旅社　客室寬濶 淸潔衛生 安全舒適 招待慇懃　西式臉盆 電灯電扇 溫涼水道 電鈴暖氣　大連西崗新大街前 電話 營業部 五三一七一 旅客部（三）一六〇三

去疲勞　強力 米太寶靈片　身體過勞之後、體內疲勞素必見增多、以至全身乏力、四肢鈍痛、此時服用本片、可以迅速恢復、而感輕快。【包裝】一〇〇片 三〇〇片

齊康 滅淋根片　根治淋病 醫師推賞　東亞衛生大醫院實驗報告　本（滅淋根）之效能　奉天市浪速通一四號一一〇號 齊康製藥所 電話四二三一六番　各埠著名藥房均有代售

效力奇速◎決無虛詞◎果能試驗◎一服便知　滋陰補腎丸　健腦補腎藥　是健腦之急先鋒 是補腎之權威者 是安神之特効藥　主治 夢遺滑精 先天不足 早洩萎靡 腎虧陽萎 思想遲鈍 健忘昏眩 神經衰弱 見事脈傷 一久婚不孕 精寒精冷 腰痠背痛 年少眼花 頭暈目眩 補陰益髓 精髓強化 固歛正氣 補養腦力 強健神經 補諸虛 暖丹田 添精髓 壯腎水　定價 每盒二十付國幣二元　奉天市小西關大街　製造本舖 魁仁藥店　奉天代理店 中街 中法大藥房 長電話（四）二八五九番　國內各市縣代理店分列如下 奉天中街 天益西藥房 [illegible]

鳴謝治愈腎病原函照抄　[illegible]

百尺竿頭更進一步
市本部公佈本月防空要領

東亞聖戰進入決戰体制之今日、不但活動於第一線之勇士、堅持必勝信念、擊滅敵方而後已、即我銃後之國民、亦莫不高揚戰意、挺身協助、聖戰之完遂達成、高度國防國家之築陣、至於守護大空、使敵機難逞猖技、不敢越我天空一步、更爲現時之重責、本月份之防空日、協和會市本部、爲使再淺再識、堅強防空之精神、已制定本月防空之實施要領、務希市民徹底實踐、達到防空最高之保證、至十八日防空日之空襲警報爲午前十時至十一時、午後三時至四時、夜間燈火管制時間、爲八點三十分至九點三十分、其實施要項、與待避細則列下、

一、實施事項

防空日既定要領中、九月防空日實踐項目予定爲職場防護施設資材整備、但變更爲每前月實施要領相同、更爲徹底如左記事項實施、

九月必實施事項

1、防護用具之追加整備

火柏子（依別紙要領）

2、待避所之施設

前者已有通牒、爲時間準備及防衛訓練之關係、對待避所（簡易待避所）基於別紙實施、但於九月選定模範的地域、以使其他地域之幹部及指導者見學、並實施指導者之指導訓練、以養成指導之能力及使施設要領、可迅速普及至一般、而到十月末日前全般的施設實現、

3、燈火管制之實施、於防護用具中、以遮蔽爲燈火管制用具之整備、

更於前月對於車輛及官廳、特殊會社、學校、交通通信機關等實施情況外、但本月實施

但遂道輸送關係之燈火及街路燈於情況外

二、實施要領

1、基於前月依指導上之必要、而與關係機關協議之結果、並其他命令、但防空日之空襲警報發令中訓練空襲警報發令時及解除時間、依例根據利用『電笛』以標旗（旧標旗）及訓練空襲警報表示之於奉公隊分隊詰所當及班組（各組長）各應揭揚之

2、爲圖指導之向上進步而於各區設定模範地域並當日由市本部指導班（別表）及其他指導者幹部等至現地實地指導

3、防空服裝之整備上對去三個月之間爲圖普及徹底、很有相當之成果、但尚見學有不良者、今次對於着裝不完全者應以嚴重之態度處置之爲、但不使之惡於協和會運動之本旨故應更與警察官更協議而處置之、

4、於當日官廳、學校、會社、工場、百貨店、交通通信等職場員應率先垂範於自体、須編成指導班而奮勵之、更須積極的協力於一般民衆指導、

無依孤魂得享供養
南湖萬靈供養塔舉行開光式

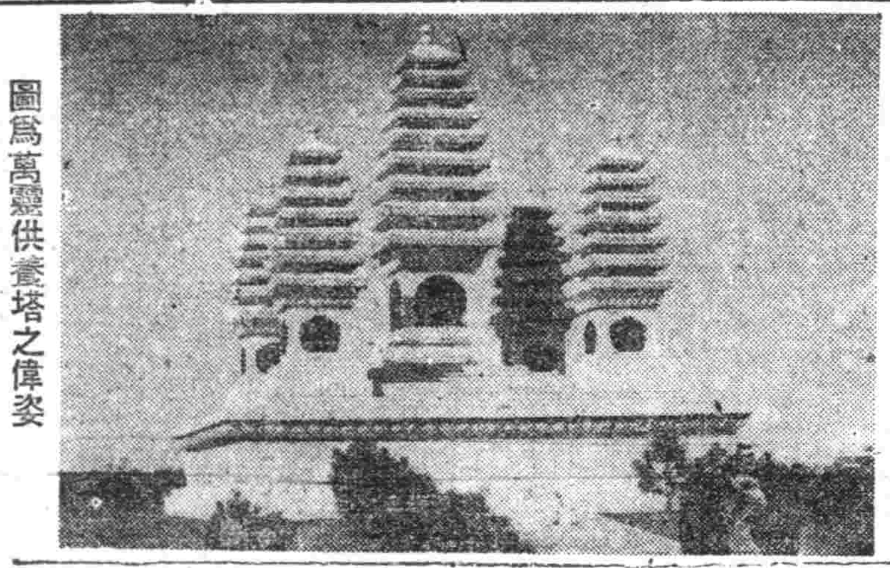

圖爲萬靈供養塔之偉姿

【新京】供養於建國十一年之途上、不幸因戰禍而犧牲之無緣靈魂之萬靈供養塔之建立計畫、經以張國務總理爲會長、張海鵬上將、二宮滿洲國佛舍利塔建立奉贊會之手進行、去年六月於新京南湖畔以工費四十萬圓建設中之此工程、於二十四日彼岸之終日、自午前十時施行落成開光供養、供養無敵方我方及民匪賊之別無弔人之無緣靈魂、日滿兩國自不待言、意欲大東亞全民族打成一片、緊密團結者、而南之塔高自地面至塔尖爲九米五〇之形之基壇、上部爲階段狀、其四隅爲七層正方形、中央爲九層正方形、以無筋之混凝土與花崗岩所造立案設計及製作、乃由斯道大家日名子實三氏之手所製者也、

華北文學代表歸國
情報局主催報告講演大會

【北京特電】此間出席大東亞文學者大會歸來之代表、於華北政務委員會情報局招待主催之下、特於九月十五日在情報局試映室開『歸國報告講演會』前往聽講者、皆係從事文化工作者及各報記者、於四時起、行禮如儀後即開始講演、首由華北作協文學視察團代表王眞夫氏講『滿洲文學概況』大意如次、滿洲建國之前、無所謂文學之產物、中國雖有數位出身滿洲之作家、但類皆發龍之後即入中原、並未給故鄉留下在文學史上可紀念的足印、然滿洲文藝之萌芽、却在暗中滋長、以滿洲建國爲契機、遂一齊表露、而爲大觀、滿洲作家對文藝之熱情而努力、使人至爲欽佩、於惡劣環境中、創刊之文藝雜誌、此延而彼起、綿至今不久將來、又將又有一純文藝雜誌『藝文志月刊』出現、正誠爲吾人所欣慶、者、惟滿洲作家皆係『寫印主義』、只管埋頭寫作、盡力印刷、因此其文藝成績、則不敢讓人妄加褒貶、繼由華中代表柳雨生氏講『到北方來的感想』北京在物心兩方面較前均有顯著進步、次就華中文化界現狀加以敘述、並至誠希望打破地域觀念、南北結成心的連鎖、末由華北代表沈啓元氏講『出席大會歸來感想』、首述此次決戰下大東亞文學者大會之重點在於中日兩國以文學完遂戰爭、日方要求中國元化人協力、共同推動大時代之進展、次就大會討論之問題及日本國民意識一元化、決戰意志等詳爲講述、至十八時頃、由華北作協幹事長致閉會詞、乃行欣然閉會、

虎疫猖獗仍未少息
中央積極强化防疫陣容

【新京】本月上旬撫順發生之虎列拉、及至今日、仍無終息之勢、進而通化省柳河縣更亦發生、是以防疫當局、努力防疫、以獲早日熄滅、然迄至十六日、統計各地眞性爲十三名、害疑者五名、保菌者二名、因而民生部、目下已消衛生技術廠山田研究官以下助手數名、爲撫順防疫應援班、及十六日、更遣新京醫大橋本教授以下助手三名赴柳河應援、再先月末北京豐台各地發生之華北虎列拉蔓延後自天津、石門、順德濟南太原、更擴及蒙疆張家口大同方面、患者迄至十六日、眞性已爲百六十二名、疑似百八十九名、保菌者百十六名、而尙有蔓延之兆、是以滿洲全國民、應抱一防疫戰士之精神、協力撲滅虎列拉也、

東亞天地之黎明
滿洲高舉建國烽火

興亞史　九月十八日

對於日本之大陸政策、舊東北政權素醉、昧於親仁善鄰之義、遇事輒行阻撓、致日本爲保衛滿洲於日俄戰時忍犧多犧牲而得此許之權益亦遭侵害、彼且肆行無忌、以驅逐排斥日本勢力爲快、如萬寶山事件、中村事件等乃其最著者、當日本朝野痛恨難忍之際、張學良不諳日本陸軍本質、妄以『日本軍久無實的經驗、素質孱弱、我軍（中國軍）則近年久經戰場富於實戰經驗、日軍必非我軍敵手』一欲開日華交戰之端、一舉擊退日軍勢出無奈、遂致昭和六年九月十八日、與張學良軍干戈相見、先是日軍尤希學良覺悟、及忍無可忍乃起、而應戰、亟欲趁此天假良機、與張學良派完全絕緣、宣言獨立、而見建設新國運動之抬頭、袁金鎧、張景惠、臧式毅、于冲漢諸要人於奉天大聚首議決建設新國家、昭和七年三月一日頒建國宣言於中外、與中國脫離關係、新獨立國滿洲國遂誕生矣、

本社募集航空標語
當選作品已經決定

欲觀一國文明程度、須以其蓋世界文明已由火車輪船時代踏到航空時代、航空機製造技術之良窳、生產數量航空事業、發達如何爲準繩、更燃起航空熱意、益堅增產殺敵之心、則庶不負此次募集航空標語之意義矣、爰將當選標語列左、

航空標語應募作品中佳作

標語

- 航空護國責任在我
- 既居我大陸當護我大空
- 國家民得安航空必當先
- 銀翼橫空萬里清平
- 青空銀翼制勝萬里
- 前線把握制空後方國民
- 防空嚴英美滅亡在眼前
- 銀翼飛翔制大空
- 聖戰完遂滅美英
- 護國先護空制空始制勝
- 欲防空必須制空
- 欲制空必重航空
- 大地人人是戰士
- 高空處處有敵人
- 空中化要塞頭上拓康莊
- 敵我興亡但看爭空一戰
- 顯乘萬里長風
- 飛揚百世響敵

氏名	住所
姜作臣	濱江省哈爾濱第三國民高等學校四年一組
滕福恩	市內指紋管理局
宗清芝	奉山線新民驛
吳世傑	錦縣北關區
馬世昌	鐵河縣原興街務本與醫院
張春馥	奉天市北陵區順天街三段滿洲航空會社
孫忠武	吉林師道大學
于清連	市內至聖路政府第四代用官舍
李春霖	滿洲電業安東支店
于昭融	新京市桃源春巷西胡同山城書坊樓上
李春林	新京清和街三〇九號

熱河省紅萬字分會
協議募集軍警慰問金

世界紅萬字會熱河省分會、爲期完成社會事業之使命、鑑及省下村民前受匪賊之擾害大未復原狀、該會依救濟事業之立場、亟須安籌賑濟辦法前會荷蒙中央總會撥給巨款省下更由井會長向各分會之募集寄附濟極踴躍、現籌安連同中央者、將及三萬圓該會側現正與關係機關連絡、及協議中、討論獻金軍警慰問及救濟災民之三項目本此目標籌劃進行、

黃興農大臣
赴海城視察

來奉參加全省市縣長會議中之黃興農部大臣、於十七日上午至省公署視察午後三時五十三分乘鳩號列車往海城一帶對農產物視察、當晚宿於湯崗子、

建國遺兒部隊
一行安抵下關

【下關十七日電】滿洲建國功勞者遺兒部隊一行五十七名中不幸被病魔糾纏之岩手縣出身之千葉平藏（君一七）不得已幾留於釜山宗他出發長日滿中央協會常務理事中沖壽、引率下十七日最精神活潑的到着下關此歸來一行立刻於新驛前廣場舉行解散式後各個分頭赴向故鄉、

關東軍報道班員第一報
無敵荒鷲威鎮北邊
鎗後國民高揚鬪志

堅東亞湖亞侵敵美英之聖戰大東亞戰爭之現戰局、乃東壯烈之航空決戰復決戰、鎗後國民對於大空之關心、更不可一日無有、況航空知識之普及乃至徹底爲刻下急務乎、本社在廿日於國都新京集四千三百萬國民祝福、而主辦之航空大會之前夜於十三日、實施關東軍記者團航空報道演習、並特派者野、青山兩記者、以將本於得世界聯名之知邦空軍奮鬪將之勇姿、實況報告、已入〇〇飛行隊得以親身體驗試向決戰大空挑戰之皇軍荒鷲部隊之直觀及航空演成之生氣勃勃之現況、下面所記即其第一報告、吾等銃後國民、徹底對於大空之關心以期早日確立必勝必成、不使敵機侵犯國土之萬全態勢！

【〇〇基地青野關東軍報道班員（本社特派員）特電】大東亞戰爭、美英雖屢遭慘敗、但仍出以執拗反攻、故給予激烈前航之航空決戰階段、航空戰、乃起過近代戰攻防作戰之全部性者、故擴輸、反覆無同實一機材、戰法、加以新研究、以確揮各自之獨特、航空戰所持之發達、且非時日所予而達、堅具日新月異之進步、所謂大東亞航空決戰、即在如斯過程中、美英以物量、充其兵器、對於性能、實無不達現代性、敵軍、我國航空兵力、立於一角、反以米英量之經濟力、激烈戰局、於現地卽有日夜不斷之熾烈航空戰、我觀邦之源力、乃在航空兵力培養、記者、乃爲關東軍報道班員之一員、今已入〇〇飛行隊、親身嘗試親邦空軍將兵爲研究、訓練而溢出之必勝氣魄、〇〇大佐對於吾等入隊者曾謂關於南太平洋航空決戰現局

南方戰線之敵美英軍、置目的於航空兵力遮斷我補給線之作戰、且在布那、莫利斯維、哥達爾嘉納爾等處、以數處飛行場爲中心占據所謂航空要塞之地域、並配屬百數十架之戰鬪機、高射砲十乃至三四十個、以備日本航空隊之進攻、同時、以此等地點爲中心、在千五百公里之廣漠海面、實施嚴重哨戒、漸次使此等基地前進、以擴大制空權、企圖遮斷日本補給線、且不斷行時窺美英作戰、或以空軍爲主力、陸軍則守備此航空要塞、海軍則負補給任務、對此、日軍則到處挫折敵軍設計、應高殺敗佈陣、此際、給有基於日滿共同防衛大義之心、且不顧日時窺胡使貴軍航空兵力協同負擔護我國北邊任務之親邦國大

信義、此乃因〇〇部隊日益研鍊、研鍊而感者、日睹鎮護北邊之戰外關東軍偉姿、實欣幸不已、吾等於此邊陲下生活者、而勿要苟且偷安應立時奮起、以應關東軍將兵之耐苦精進、

關東軍於實戰使用航空者、乃始於滿洲事變之際、其後、僅於十年之間、即經中國事變、諾孟罕、大東亞戰、故近代日本軍之飛躍發展情勢、殊堪驚嘆焉、依大東亞戰後觀之、國東軍於緊羅門當時之空中戰卓爲中心、在千五百公里之空戰大戰果、乃爲門戰編隊且以單機、演成萬宇格鬥在大東亞戰下南方戰線、其百架內外之一大戰鬥機、成於一指揮官之率下、互以組爲單位、使飛機連續爲擊、此即列戰之展開也、因卽國戰法、給可將大戰鬥機之作而、速度、火力、飛速之航空機發達表現、即發揮其能力所顯示、

航空部隊將兵、以爲聖戰之食十月初、與狡敵對抗之早日完遂而奮起！（關東軍報道部檢閱濟）

奉公隊總長于鏡濤氏
定期查閱奉天省下勤奉隊員

在決戰体制下、我大東亞共榮圈民族、一意向擊滅美英途上邁進之秋、相當後防衛責任之協和義勇奉公隊其使命愈形重大、爲順應現代時局下之要請、而奉公隊員指導育成、更爲當前急務、協和義勇奉公隊奉天省總監于鏡濤氏、爲對省下各市縣協和義奉公隊查閱、定本月二十三日起、至十七日止、其二週間組成三班分赴各地查閱並日程及担當如左

一、查閱重點
一、奉公隊員勤務狀況
二、警護動員組成狀況、
三、警護訓練狀況、
四、家庭防護訓練狀況、

查閱次序

一、狀況報告、
二、事務監察、
三、分列式、
四、宣誓查閱、
五、對奉公隊員查閱、
六、基本訓練查閱、
七、警護訓練查閱、
八、講評、
九、表彰、

觀察日程

第一班

查閱使于省長（總監）查閱官大島主事、原田警務科長野村副參事、大森部員、德田副隊長、張秘書官、由九月二十三四日鐵嶺、二十五六新民、

第二班

查閱使竹内警務廳長查閱官渡會警防科長、岸參事官、中村、下川兩副參事官、田中部員、楊部員、九月二十六七日海城、二十八日大石橋、二十九日瓦房店、三十日復縣、

第三班

查閱使皆川省次長、查閱官吉村警正、津留副參事官、鷲尾奧島、西康三部員、十月四五日遼陽、六七日瀋陽縣蘇家屯、

奉天忠靈塔執行
秋季合祀奉告祭

祭祀化爲護國之礎石之日軍陸軍大尉故今村茂男氏以下日滿軍警、軍屬、特志者護縣一七九柱之奉天忠靈塔秋季合祀奉告祭秋風徐吹、於神域、十七日午后五時由山當副市長任祭典委員長、於在奉各機關代表、遺家族列席下、嚴肅執行、定刻由齋祭典委員長以下各齋所定之席由由內齋主、修祓奏上招魂詞、獻饌、奏祭詞、次〇〇部隊長任祭典委員長、由山當祭典委員長朗讀祭文、以忠靈顯彰長奉天地方委員長、祭典委員長獻

國都新京嚴肅執行

【新京】忠靈塔秋季例祭十八日全滿一齊嚴肅舉行、國都新京自午前九時、由祭主梅津軍司令官臨席、〇〇部隊長任祭典委員長、由張國務總理以下二百滿官民多數各種團體參列下於市民以赤心祈禱裡嚴肅執行、合祀者遺族代表、日滿軍代表、滿洲國警察官代表之順序、行玉串奉奠儀後、故浸沼秀文中將以下二百三十六柱新祭神前奉祭儀式、由日滿遺族代表參列之下、由忠靈顯彰會祭典委員之奉仕嚴肅執行、總認於是式典終告終了、次自六時施行奉軍蹈段、生花、餘興之奉納、

保安思想兩矯正法
通過參議府公佈即日施行

【新京】政府鑑於戰時下確保治安與思想對策之重要性、而實施保安矯正並思想矯正再刑事矯正制度、施務於前府會議故以十八日令公布即日施行兩法之施行、即在建國十一年間確立滿洲國之治安、於治安、對象、除西南國境熱河方面之匪賊外、更矯正軸輔導院、以矯防保安矯正法、思想矯正法之制定兩法案已通過八日之參議府會議故以十八日令公布即日施行一大轉換、保安矯正法、即將犯罪之前企者或浮浪者等、拘禁於新設之各地輔導院、以補防其事將也、

撫防疫本部
發表防疫陣

【撫順】市防疫本部十四日發表下記事項

一、於正午發現眞性患者十二名、內五名死亡

二、滿洲醫大生十一名外、屬保健科醫師二名之應援部除到撫、參加防疫陣、

三、南部防衛司令部〇〇參謀以下來撫、視察汚染地區一帶狀態、鑑於事態樂觀之實情、軍防疫部移歸本市、布陣之決定軍官民一體徹底防疫陣而、

奉天省下宗教團体
組成增產出貨講演班

增產出貨、兩大目標、在官民血和力發揮下、相信是達到成功的第一步、然而要達成這重大的工作、祇有集結國民總力、不分階級層要一体的努力了、奉天省公署以協力本年出貨民對宗教是有重信仰性、相信人以宗教說信仰而民衆、乃網羅省下各宗教團体首領組成奉天省宗教團体增產出貨講演班、共分五班、由十月中旬起分赴省下各市縣講演、其班地址及引率者如左、

第一班（鮮系班）瀋陽縣、海城縣、營口市引率者平川股長

第二班（鮮系班）撫順新民縣、清原三縣引率者呂路氏、

第三班鐵嶺、法庫、康平三縣引率者崔麗官

第四班遼陽蓋平、復縣引率者林麗官、

第五班本溪、遼中興京引率者計畫中、

于省長巡視

奉天省長于鏡濤氏、爲對省下初度巡視計、乃定於本月二十二日偕上田總務科長、張秘書官往鐵嶺、對市縣、協和會萬行事務督察、及張科長民部科長、文教科長、伊藤新任縣附關係經濟開拓初度巡視、

九月十八日（星期六）

樂眠

臭虫全滅藥粉

「井上牌」

各藥房出售

井上合名會社

齒痛　偏頭痛　頭痛

止痛

炎氣管　胃感冒　流行感冒

散熱風

奉天市紅梅町五五・富山縣廣貫堂

李氏

小兒疳藥

在夏末秋初的時候小兒因飲食失檢腸致發生肚大頸細消瘦羸弱久之成一切疳病本疳藥爲無上對症療法備有說明書家即寄定價每打四圓八角

全國藥房均有經售

奉天市朝日區淡光街五段一三

鴻育堂出品

關於基於物品販賣業統制法提出呈報公告

茲基於物品販賣業統制法對指定物品辦理業者務希按左記呈報日期前提出營業呈報書是荷倘於所限之期間內而未提出申報時即按無許可營業處罰希注意是要

記

一、呈報期間　九月二十日

一、呈報地　本公會組合科（大和區加茂町十號）

一、呈報樣式　本公會備有之

本公會城內辦事所（瀋陽區一心街五段）　電二、五三〇九　電二、四〇六六

康德十年九月十八日

奉天商工公會

待典

哲理應用紅酸療法（漢譯）函授（簡章免費）

△紅酸療法日本全國開業公認之世界的新發見
△藥力無效諸種慢性痼疾均能在短期間治癒
△中風喘息神經痛肺患性病禿頭淫疾甚多
△一看教授書任何人實驗醫療入學證實驗證明人體解剖圖醫用器具紅痛入學同時贈呈

畢業證開業指導書免費有利新職業公

日本大分縣杵築町

紅療哲學館

肺病有救星

啓者敝人周任國體質素弱染有肺結核之症三年餘矣廣求名醫診療服遍成藥終未癒效只可待斃後經大西關郵局週竹溪局長介紹至第一商場前惠民醫院何與周大夫處治療首重檢擦針藥並施何大夫對於斯症確有把握研究多種對症效藥共治二月餘此不治之病竟獲更生故鳴謝端藉爲同病之介紹外埠函詢加郵六分

奉天市小西街四段八五

周任國啓

新式簿記函授招生

本會爲滿洲首創函授簿記學之所開辦至十二年矣凡有志於會計事務者可速報名加入畢業後出會計師及介紹就業凡函授講義可附郵票六分即寄通信處新京大同大街郵政局私書函第八四號新京大連會計講習會收則寄（但同信地址須詳細寫明）

會葬御禮

喪主　内藤重凱

親戚總代　弘報處長

内藤林子、堀内英一、市川敏、瀬下清明、山本紀綱、米光作太、田中孫平

康德十年九月十八日

主治

各期梅毒硬軟性下疳魚口橫痃淋病節炎淋巴腺炎氣疫瘻子宮內膜炎膿泡疹筋骨痛先天梅毒小兒胎毒皮膚濕爛喉咽喉痛牙齒不全濃瘡瘋疥等症莫不收效如神

服後立能見效短期除根永不再犯

濟康　清血解毒丸

人生最可怕的就是梅毒病！

人之身體是否健康皆由血液爲轉移若血液不潔感染毒菌其害人矣況且梅毒之病更是人人所怕若不慎惹染身體發生梅毒性疾患如魚口便毒軟硬性下疳等病不但自身痛苦且易遺傳後代累其妻子可不慎哉

◎本清血解毒丸合有高貴之藥材能收强力之清血解毒之作用凡其對於婦女子宮濕毒有特效如患梅毒子宮濟爛潰膽流產赤白帶下子宮内膜炎小兒胎毒皮膚濕爛等症請服清血解毒丸能澈底根除永不再犯

各埠均有華藥代售房

包裝四毛　定價三元

奉天市瀋陽區一心街一段一〇號

製造發賣元

濟康製藥所

電話四三二一六番

戰時下營養食的解決

最高標準的胃腸營養

『若素』是以同化性維他命B與三消化酵素綜合所製成的，除能强力振起胃腸機能之外，又能豐富補進體內營養。

若素

（藥價一日僅數分錢）

關東州版

康德新聞社大連支社
關東州大連市榮町二
代表電話(三)一九六五
通信部(三)六〇三四
振替大連一四九五

感謝皇軍敢鬪精神
實施軍人援護强化運動

【大連】為感謝皇軍之戰線化、繼續敢戰敢鬪之將兵、……由九月二十日至十月三日、……實施軍人援護强化運動……州民之赤誠……永久的精神運動。

蘋果集貨攤派 約為五百萬貫

州廳農林課、為促進本年度蘋果之集貨起見、而對蒐貨政策實為講求計畫的運營方策、最近對本年度州內出貨攤派目標決定為四百八十萬貫、其於右計畫之實施、已向民政署發出通牒、一部已移入實施之矣。

預防虎疫萬全
希各旅客切須注射

【大連】為期虎烈拉預防萬全、對各地域之渡航旅行者、如無預防注射證明書、今後絕對禁止乘船、因希各旅行者、應於出發之先、前往市內各病院施行注射預防。

埠頭局管內 行賞傳達式

【大連】滿鐵大連埠頭局管內支那事變之第一項行賞傳達式、於十六日午前十時半假滿鐵協和會館舉行賞賜者百三十名、在州內關係瑞光旭日章長谷川銀一氏（作業部長）以下百十名賞賜傳達、但州外關係者二十名之傳達式、於十七日午前十時半、假大石橋厚生會館舉行。

强化防空燈火管制
州廳警防課長喚起民衆注意

【大連】對此第四回防空日燈火管制之徹底實施……由警戒警報發令時即要消燈、……實施責任者之再調查、以期無遺憾、再家庭奉公班員不……故被指定為責任者、必須嚴守其實。

集結總力完遂聖戰
柳井長官談給水問題

【大連】……給水問題……[illegible]

東亞共榮團結愈固
大連南方研究會近將誕生

【大連】……南方研究會……會長 岩井勘六、（顧問）荒川鐵男、梅澤源次郎、出井盛之、（相談役）染谷井忠一、（常任幹事）森本武州、原佐州得江、……

儲金郵票 銷路良好

【大連】每月由郵便局窗口賣出之貯金郵票、本年度之成績進展、極為良好、其每月調之賣出成績如下、
四月期十萬張
五月期十一萬五千張
六月期十三萬張
七月期十三萬三千張
八月期十三萬一千張
九月期十三萬張、
以上之共計為七十三萬九千張、金額達至百四十七萬八千圓。

州內滿系中等學校巡訪記（四）
金州女子高等公學校篇 德田特派員記
基於皇道教育方針 錬成時代東洋女性

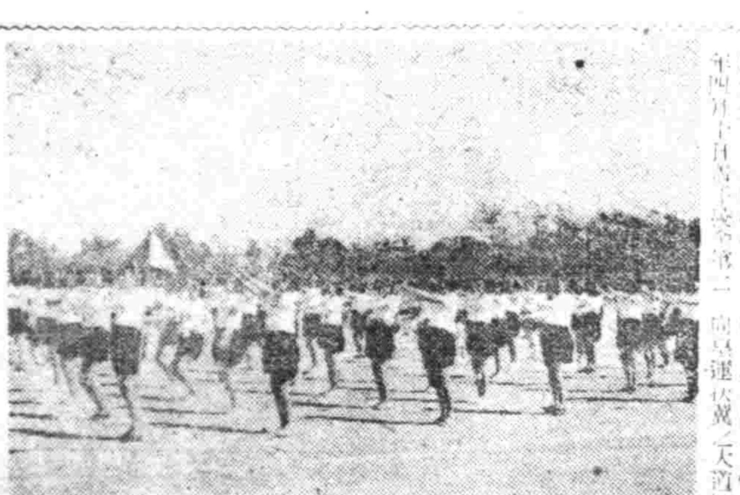

……本校……務須精選教材、特別留意以把握日本精神為目的、華道弓道亦為本校之特色也、水野校長談話謂、……錬成……滿人女性之長所兼日本女性之美質……今春第一回畢業生七十名……[illegible]

寫眞說明
(上)鍊成之少女等
(中)談話之水野谷校長
(下)於鐘東勤勞奉仕中之該校生

防禦建築研究 半球型鐵屋

在現代的鋼鐵防禦建築中有美國哈佛大學建築工程系教授瓦諾斯心研究的偉大貢獻。……[illegible]

釋科技聯（上） 于慶紋

……[illegible]

印度舞女

……走在印度街上、能看見印度人比緬甸人更多……[illegible]

正倉院琵琶撥皮圖

中國的山與畫（七）

……[illegible]

大東亞戰爭下重慶經濟的崩潰（十二） 胡纂

現在重慶的生命線、就祇這條西北公路了。在大東亞戰爭爆發以前、這公路約有行走一千輛的載重汽車、……[illegible]

德國東方占領地 農業近況 錦圖

……[illegible]

濟康 滅淋根 片
濟康製藥所 電話四二三一六番

精解簿記函授 所址 新京特別市

出讓 漢藥·藥苗及種子 詳細目錄及栽培法函索即寄 奉天省熊岳城車站前 鷹野農園

立本大旅社 客室寬濶 清潔衛生 安全舒適 招待懇勤 西式臉盆 電灯電扇 溫涼水道 電鈴暖氣 大連西崗新大街南首 電話(三)部五三一七一 一〇六三

去疲勞 强力米太寶靈片 【包裝】一〇〇片 三〇〇片

效力奇速◎決無虛詞◎果能試驗◎一服便知
滋陰補腎丸
健腦補腎藥
製造本舖 魁仁藥店
奉天代理店 中法大藥房
鳴謝治愈腎病原函照抄

百尺竿頭更進一步
市本部公佈本月防空要領

東亞聖戰進入決戰體制之今日，不但活動於第一線之勇士，堅持必勝信念，擊滅敵方而後已，即我銃後之國民，亦莫不高燃激情，挺身協助聖戰之完遂，達成高度國防國家之建設，至於守護大空，使敵機無法擠拽，不敢越我大空一步，更為現時之重責。本月份之防空日，協和會市本部，為使再徹底刷新，堅持防空之態網，已制定本月份之實施要領，務希市民徹底實踐精神，達到防空最高之使命。並十八日防空日之空襲警報為午前十時至十一時，午後二時至四時，夜間燈火管制時間，為八點三十分至九點三十分，其實施要項，與待命細則列下。

一、實施事項

防空日設定要領中，九月防空日實踐項目于家庭職場防護施設資材整備，但學更接前月實施要領相同，更為周徹底而左記事項實施。

九月必實施事項

1、防護用具之準備……（依別紙要領）

2、待避所之施設

前者已有適用之待避所……（略）

二、實施要領

1、甚於前月依指導上之必要，而與關係機關協議

……

3、燈火管制之實施，於防護用具中最為重要者為燈火管制用具之整備。

更於前月對於軍隊及官衙、特殊會社、學校、交通通信機關等實施……

……

2、爲圖指導之向上進步而於各區設定指導班，以當日由市本部指導班（別表）及其他地域之指導者及、幹部等至現地見學指導

3、防空服裝之整備上對去三個月之……

4、於當日官衙、學校、會社、工場、百貨店、交通通信等職場員當應率先垂範於自休，須積極的協力於一般民衆指導。

無依孤魂得享供養
南湖萬靈供養塔舉行開光式

【新京】供養塔建國十一年之……

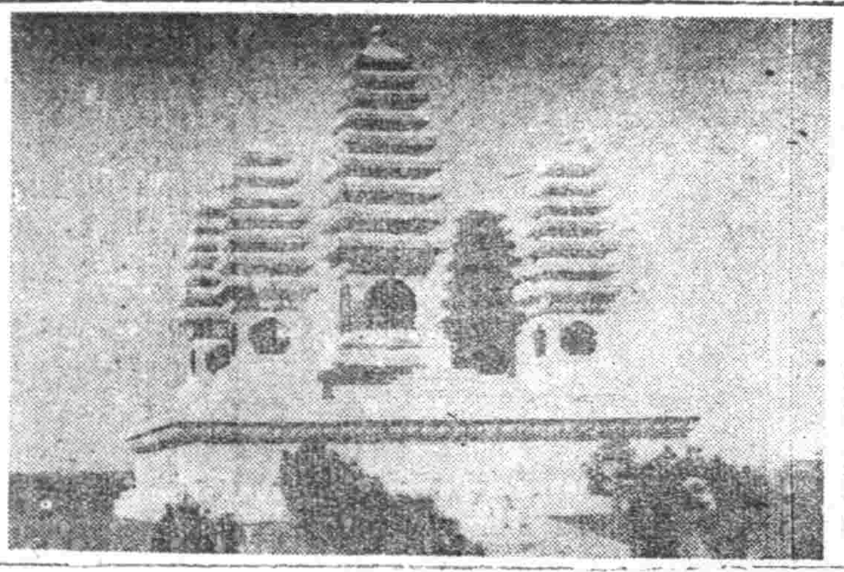

圖爲萬靈供養塔之偉姿

……乃由斯道大家日名子實三氏之手所製者也。

華北文學代表歸國
情報局主催報告講演大會

【北京特電】此間出席大東亞文學者大會歸來之代表，於華北政務委員會情報局招待主催之下，特於九月十五日在情報局試映室開「歸國報告講演會」……

虎疫猖獗仍未少息
中央積極强化防疫陣容

【新京】本月上旬撫順發生之虎列拉，及至今日，仍無終息之勢……

東亞天地之黎明
滿洲高學建國烽火

東亞日曆

九月十八日

……

熱河省紅萬字分會
協議募集軍警慰問金

……

黃興農大臣赴海城視察

……

建國遺兒部隊一行安抵下關

【下關十七日電】滿洲建國功勞者遺兒部隊一行五十七名……

本社募集航空標語
當選作品已經決定

航空標語應募作品中佳作

標語	氏名	住所
航空護國責任在我	姜作臣	濱江省哈爾濱第三國民高等學校四年一組
匪居我大陸當護我大空	滕福恩	市內指紋管理局
國家長保安航空必當先	宗清芝	奉山線新民驛
青空銀翼萬里清平	史世樑	錦縣北關區
前線把握制空後方國民防空	馬世昌	鞍山縣原與街務本街
銀翼飛濤制勝萬里	張春發	奉天市北陵區順天街三段滿洲航空會社
鐵翼飛濤挑戰完美滅亡在眼前	孫忠武	吉林師道大學
護國先護空制空始制勝	于清連	市內至聖路政府第四代用官舍
欲制空必須制空	李春棠	滿洲電業安東支店
大地人人是戰士高空處處有敵人	于昭德	新京市衛源寨西胡同山城書坊樓上
欲制空必重航空	李春林	新京清和街三〇九號

奉天忠靈塔執行秋季合祀奉告祭
國都新京嚴肅執行

……

奉公隊總長于鏡濤氏
定期查閱奉天省下勤奉隊員

……

保安思想兩矯正法
通過參議府公佈即日施行

……

撫防疫本部發表防疫陣

……

奉天省下宗教團体
組成增產出貨講演班

……

于省長巡視

……

關東軍報道班員第一報
無敵荒鷲威鎭北邊
銷後國民高揚鬪志

……

會葬御禮
康德十年九月十八日
內藤重凱 / 堀內林一子 / 市川英敏 / 瀨下清明 / 山本紀綱 / 米光作太 / 田中係平

新式簿記函授招生

肺病有救星　周莊國營

紅酸療法函授　紅療哲學館

關於基於物品販賣業統制法提出呈報公告　奉天商工公會

李氏小兒痱藥　鴻育堂出品

止痛散熱風　痛齒痛頭偏頭痛　炎氣管感冒流行感冒

臭虫全滅藥粉 樂眠 井上牌 各藥房出售

濟康清血解毒丸　濟康製藥所

戰時下營養食的解決　若素

營口版

康德新聞社營口支局 地址 營口市新市街官德街三番 電話 營口本局 大五五〇番

全滿社會事業講習會
營口市決定派岳屬官赴京參加

【營口】值此舉總力向聖戰完遂途上邁進之秋中、社會事業國策尚上理否、實爲當務之急、總此中央特定自二十二日起至二十日止計八日間、於民生部內、召集各市縣社會事業擔當者、舉開第四回全滿社會事業講習會、以期達成戰時下國策之要請、聞營口市公署行政科社會股、此次由屬官外一名、前往新京參加講習、故其歸營後之成果及貢獻、頗堪期待也、

宣傳愛路意義
同時放映電影使民衆瞭解

【大石橋】乃南滿鐵路線之名驛、又爲交通之要衝地、此次鐵路總局、爲使一般民衆之徹底明瞭、於日前由滿鐵愛路宣傳地一行來橋、並滿鐵地路局及鐵路愛護隊、假於本街共榮電影院、宣傳鐵路愛護之保守責任、並同時放映電影(滿映電報及滿映名片)、參加者爲民衆二千餘人、今後一般民衆對於鐵路之意義更能深知了解矣、

趙某竊取被逮

【營口】河北興當二十一歲原籍海城縣牛莊西青灣十八號現住所不定、於本年六月一日經本村派遣當勞工於海城縣柳樹鄉桃土修道、做到六月十五日即潛逃、乃於本月十四日午前一時三十分頃在市內振興區囑街十八番竊取

無許可者 禁止入灘

【營口】營口專賣署爲健康增進確保之一助、解放灘田之一部對釣魚愛好者示以關心頗博好評、然最近竟有漢

興農機構改革
將來事務發展堪期

【營口】伴隨興農金庫之設立之營口市區辦事處、同時改爲街村興農合作社、該社作社之機構、今後在市縣機關今次之重新組織、將來事務之圓滑、更堪期待也、

秋季關岳合祀
循例舉行隆重典禮

【營口】市公署內鑑於本月二十七日係秋季關岳合祀之日、當此非常時局下、爲振起一般市民之尚武精神以及忠君愛國觀念、故決於是日仍在市內關帝廟循例舉行隆重典禮、目下關於主祭陪祭各員及一切行事正在慎重籌備中、

馬車陷於泥中 幸而乘客未傷

【營口】人有旦夕禍福、天有不測風雲、是以萬事均出於偶然、決非人之所能預料者也、前竟有馬車折輪、而未傷及乘客事、此誠乃不幸中之大幸也、其一幕交通事故之內容如下、王守義山東人、居於市內、素以趕馬車爲生、於十五日載乘客數名、行至遼之道路泥濘、不易通行、而竟將車輪折斷、左輪當即脫落、斯時馬失前蹄、陷於泥中、所幸乘客、均甚寧護之餘下、而未成傷、但有二乘客、竟因跳時不慎、落於泥中、致將衣服弄污、而非扭之奔派出所理論不可、後經警仲連出首講解、令馬車夫代出洗濯費五元、一場風波方告平息、

從戎之聲
劉長泰(滿洲土地開發株式會社社員)

從前有人說「好男不當兵、好鐵不打釘」這是句多麼可恥而糊塗的話、在這風雲緊急的時代下若無精銳的國兵、怎能存在這大世界裡、但是敵人能於今次被檢齊合格、使我欣喜萬分、我今後一定承担這光榮的「國兵」的美譽、担負這重大的使命、願用赤誠之以意、去詳盡衛國、完成我的職責與使命、

遼水潮聲

金風吹來暑氣全消今日爲舊曆八月初十日距中秋佳節僅隔五日、依每個秋節習俗一般市民多以月餅及水果爲時品以供饋贈而資連絡感情、而尤之還有齊份子及買禮券送禮的事情相沿成風而又普遍且已具有悠久的歷史、本年度因係謀物資均衡實施月餅配給對此大宗消耗或可稍能抑止、然同時各官民亦應自肅自戒一體廢止虛禮以舉消費節約富家強國之實、聊盡決戰時下槍後國民之報國赤誠、

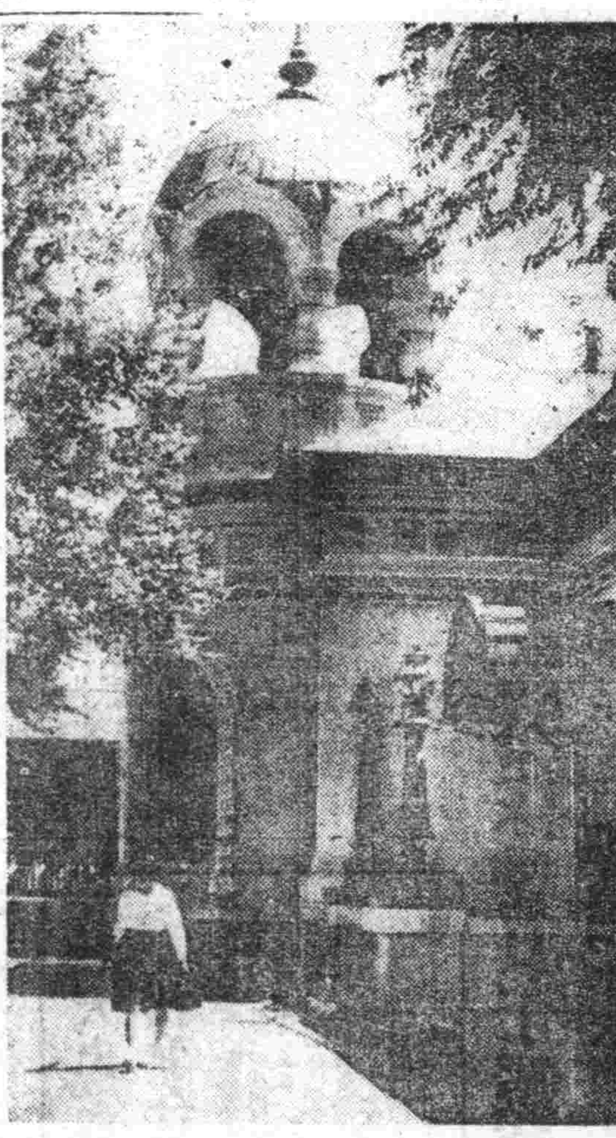

寫眞即奉天省立營口女子國民高等學校正門

名山大川
營口之卷

營口港居我國近代發展史上重要地位、蓋因其國家之將來、凡我國有識之士類能言之、比年滿洲大營口市之繁榮必須先謀港灣之發展、以故有滿人士宜本協和精神、一德一心之信念、努力於港灣建設、藉以完成重大使命、亦即時處今日非常時局之下於高度國防國家建設之一助也

溯營口自開港以來將有八十年悠久之歷史、爾滿之初當滿洲唯一貿易港、幾佔全滿貿易額七成以上、日俄戰後滿洲之情勢一變、滿鐵以大連港爲中心主義、營口大受影響、凡對日貿易及對第三國貿易均由大連起而代之、營口港變爲對華貿易重要關門、逐年蕭條、

滿洲國建國後對華貿易港又轉機爲對日貿易港、況東亞新秩序建立以來本港特別之發展誠屬不可限量、現在僅就營口港之概要

營口港現在遼河口約三十粁之地點、海路以渤海沿岸主要中心、鐵路有營口河北兩線、背後地域非常廣泛、但合計營口河北現在運輸能力大概爲一八〇萬噸、在中央方針擬計劃擴充爲〇〇〇萬噸、且南滿運河將來竣工時利用運河

河口問題迭經騰上、業已達根本解決之域、只時間遲速問題而已

營口港貿易自事變後漸呈輸出超過之現象、試觀民國十五年以降之輸出入貿易總額、輸出最低爲四千萬元最高爲七萬元、輸入最低爲七千萬元最高爲九千萬元、及滿洲事變勃發後迄康德四年本港輸出最低爲三千萬元最高爲一億四千八百萬元、輸入最低爲二千萬元最高爲四千九百萬元、至主要貨物輸出

水陸運輸基礎愈固 港都發展繁榮可期

輸出入之物資約計有〇〇〇萬噸、因此營口港因時非大加擴充不可、查本港起自滿鐵、牛家屯迄至太古西碼頭沿岸設備甚不完全、故裝卸貨物多費時間、將來必照積極大施修築、並聞當局有於下遊西砲台附近築一大港之計劃、其能發展更在意料中矣、

雖然營口港在地上既有天惠之良好條件、而今日所以不振之原因由於河口淤塞及冬季結冰爲自然之二大障礙、故比年所謀浚渫

輸貨因時局關係從略、茲將其最著名輸出品爲特產物、煤、滑石、礦砂類、鹽等、輸入品爲小麥粉、砂糖、茶、木材、棉花、綿織物、紙類、竹、石油、陶器類等、

按以上我談諸點觀之營口、則他日完成營口港繁榮之明示並非徒托空言、故望各任務凡屬本市市民均有幹、通、合作經濟提攜、尤須以日滿一德一心之精神爲骨

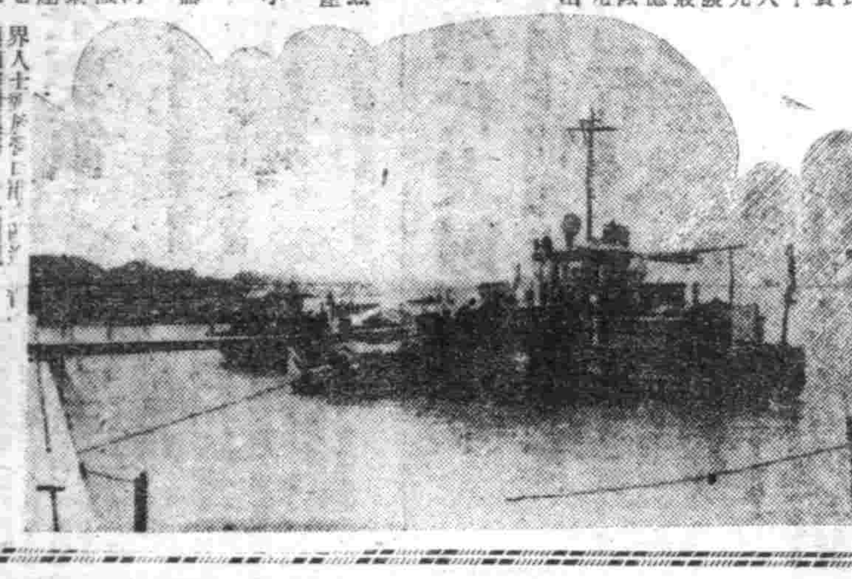

(寫眞)即營口港

大東亞戰爭下重慶經濟的崩潰(十二)
胡棐

現在重慶的生命線、就祇這條西北公路了。這公路約長行着一千輛的載重汽車、但路途崎嶇、破損過多、每年必須補充四百輛。而自大東亞戰爭勃發以前、汽油不足又十分深刻、致使用載重汽車困難發生。以上所述、是大東亞戰爭勃發後、重慶所受的打擊。日益深刻、其經濟力的衰弊、也日形顯著。最近英美竭力編重慶。極力呼號要向緬甸以恢復重慶之補血路。但今年三月(康德十年三月)間印緬國境的大機械戰、聯軍不但打退了敵軍、殲滅了英印軍第六旅團、使敵人驚心動魄、不敢復言舉用緬甸。故重慶經濟的毀滅、是更達到了決定的階段。

本年四月六日上海國通電訊、紐約某報刊載抗戰六年之重慶經濟界困窮之情形「民國三十一年之歲出預算、雖系百六十億元。但其實際支出、則爲二百六十五億元、實出過數額之二萬萬。而零售物價指數、則爲戰前之一〇〇。而最近至六。六〇〇(去年十一月)。通貨增發至百三十四億元。又去年十一月中之批物指數、爲戰前之一〇〇而爲七。四七〇長期則爲一〇〇〇〇。此於抗戰前途之與戒實不可諱言」云云。我們看此更可以證明重慶經濟的崩潰了。

印度舞女

走在仰光街上。能看見印度人比緬甸人更多。也許因爲緬甸人的容貌。像日本人。並且看慣了的緣故。而那有着黑炭似的皮膚。表情宛傳的印度人。當你在街頭寫生。便圍上來看熱鬧。使人很不自在。時常有老頭拉着手風琴。印度少女穿着青赤。紫極強烈色調的衣裳。按着節拍舞蹈。從這條街流向那條街。

——陸軍派遣畫家鈴木亞夫畫——

科技雜俎

釋科技聯(上)
于慶紋

前些日子集合滿洲全國及日本側著名科學技術權威者在新京舉行了『第二回科學技術聯合會』。然不久又於九月十一。二日舉行『綜合學術大會』。會集滿日兩國五各部門之學術權威者舉行大會。尤其科學技術聯合會。本年乃係第二次。可是對於它的舉行意義。一般人不是不注意。便是不瞭解。因爲它近乎專門學術。多以爲無關輕重。其實。現處於大東亞戰爭下。世界各國在拚命當科學戰。如果科學落後便有很危險。所以任何人也不得輕輕過這個問題。現在茲把『科技聯是甚麼?』來作個簡單解說。

第一 科學技術和戰爭

從太古至今。在任何國家。任何民族。在戰爭時沒有不用武器的。這種武器。是用那一個時代人類最大的能力和最高智力而完成的。因爲戰爭不是口頭或文字能解決的。要本乎實力而決存亡的。在用弓箭和刀槍時代。吾們不必去追尋。只看近世紀之戰爭。就可以知道科學技術是爲何的重要了。

日俄戰爭。當時以砲兵。距離三千米而左相射擊。其次則以步兵持槍出戰。相距三百米。則擊兵刃而衝鋒。可是當時造出機關砲。當日本兵攻旅順時。殊受這種兵器的機關砲之威脅。這是諸位所知者。及至第一次大戰。還是有史以來最大之戰爭。因爲其廣闊大到。遠達地。就是由科學的進步。而製出飛行機戰車及無線電信等。使大軍在一個地方能遂意作戰。更因爲遠距氣科學的進步。美國竟能輸送百萬大兵於歐洲大陸。同時利用無線電信。由美國而能直接由的指揮軍隊。其作戰方法已與日俄戰不同。兩軍各固所堅壘。不易突破。而竟利用戰車之方以圖制勝。更利用飛行機偵察敵情。還有又有空中戰爭或爆擊。或以機關器射砲地上敵車等。但爲制止飛行機。則又發明高射砲。再者砲類製造之進步。更是驚人。日俄戰爭時中至三千米的砲。第一次戰爭的中期。則增至一萬米。兩萬米而竟達三萬米。

五百萬人。而其所使用之砲彈數。英國爲三億萬個。法國爲三億五千個。德軍爲五億八千萬個。這種天文學數目是如何的驚人。第二次世界大戰。開幕的德國閃擊戰的戰法。是拿着機械兵力來攻敵軍。更以大量的飛行機加以爆擊。而地上部隊的兵力所使用的子彈數。是增加到第一次大戰的十倍。再看此次大戰飛行機的進步。德美兩國所現在已經製出速度達七千公里。高度達一萬或一萬三千米之飛行機。而對飛行機之高射砲亦隨之進步。聽說英美已完成一萬米或一萬五千米的高射砲。對於飛行機的發現方法也更行進步。雖高至數萬米以上之飛行機於如何的黑夜。亦能明確的知道其所在。

以上所說的現代的戰爭。科學技術的戰爭。也就是科學技術的國家的戰爭。科學進步的國家戰爭也必能勝的。換句話說。也就是交戰國科學者與科學者的戰爭。

第二、科學技術聯合會是甚麼?

以前已經將科學技術與戰爭的重要性談過。可是現在的世界正逢歷史的一大轉換機會。我們正遇着有史以來未曾有的大戰爭。同時由於新的世界觀另行建設新的世界。但是戰爭已入於長期戰。能支持這長期戰的。就是生產力。換句話說。長期戰的就是生產力的戰爭。現在的大東亞戰爭。總的來是以日滿兩國爲中心。建設大東亞共榮圈。解放東亞民族的一種戰爭。在這時候我們滿洲國的科學者。技術者。應當擔負的責任甚爲明瞭的。但是科學技術者。與經濟的人士或政治家不同。所研究及經驗係狹而深。然而有時缺欠綜合性的。故爲擴大其研究及經驗。同時去開從來一切壟斷及分派。而一變爲國家的科學者技術者。也見乃團立科學技術者的社會組織。以獻身於日滿兩國所賦與的使命。這就是科學技術聯合會設立的原因。

防禦建築研究 半球型鐵屋

在現代的鋼鐵防禦建築中有美國哈佛大學建築工程系教授瓦諾博士所研究的偉大貢獻。具有防禦一切災難的性能。其中也包括了毒氣的襲防。儼如成球的屋頂。很像愛斯基摩人之雪屋。

這種新式的安全屋有許多新奇的優點而又能免去其他防禦建築物的弊病。其代價也只不過相當一所被成法束縛住的老古董。

美國哈佛大學建築工程系教授瓦諾是富有新穎思想而能改革成法的一位建築家。在他沒有來到美國而還在柏林的時候。做城市計劃師。便潛心研究這個有趣的問題。突然的他忽然抓到了一個機會來研究這個問題。他一切的計劃都是簡單且獨一無二的。我們看他一切都可以很明白他如何設計。構造。製造。管理。工作以及如何支架屋頂。

這種安全屋根據半個球狀的東西。本身是鋼鐵構造。能擴大或縮小。這種湊合時代需要的建築物。經過多少專家門的評論和幾次的詳細考核。都認爲是能很實際和宣傳的。在這提倡防禦建築物時期。正是需要這種代價很低的能力大量產生而效果更大的防禦物。在戰時計劃大規模的改造城市。使成一個不怕任何攻擊的堅固城市的今日而沿用以往建築方法的不可能。這種新式廣用安全屋的發明。正是對症下藥。對人民與國家的一種絕大的貢獻。

原來這種安全屋是極約的一種出品。達到土耳其的地震區。可以防禦地震的破壞。當時很被一些人們的讚許。瓦諾始終繼續不斷的研究它原來的使命。而更加以改造。於是這種防禦建築也就適應現代的環境而產生。在工作起始時瓦諾先生並沒有預想到這所房子將來能做什麼。只不過是擬出六個條件。(一)必須價錢最低(二)使用堅固耐久的材料製造(三)大小能適應一個家庭(四)能確實的有防禦下列災難的性能一、地震。二、颱風。三、火災。四、毒氣的攻擊。五、蟲類的爲害。六、暴風雨。七、強大的擊害。八、冷熱的爲害。九、雨雪的爲害。(六)能大量的產生使普遍化。

在這種條件限制下產生的安全屋終於發表了。幾何學上講。周界最短而能包含面積最大的就是圓。所以安全屋的圖形是採用了這種圓形。

能自己支持本身的重量的一個證明。一個鋼球放在地上。其堅固就可而知了。所以安全屋的屋頂就是確實的給了一個球體。用半個及球蓋在地上。上面能支持着很重的東西而不容易傾倒和破裂。如果用了這個打孔的方便。使用了一層像汽車前面排障板那樣厚薄的鋼板。來包圍了。完成的房子是十一尺高。直徑是十六尺九寸。不由的讓我們聯想到這和原始人住的那種簡單的屋子很相宜。然而這反和現代最摩登新式流線型的汽車很相似吧。

每一所安全屋佔的面積是二百平方尺。佔的空間是一千五百立方尺。一個新婚的小家庭需要的二隻床。一個桌子。三個椅子。一個箱和一個衣櫥。可以很方便的放在屋中。此外還可有廁所和寢室在兩個突出的地方。

瓦諾曾經預算過。假若有人能大量的製造這種安全屋。除去屋中所需要的用俱。每個至少能賣到六百七十元。所以其中包含了很大的贏利。

對於普通人的經濟能力很容易買到一間。如果以後家庭的經濟能力富裕。人口增加。可以另買幾個屋子。像。廚房。洗浴房。遊戲室。自修室等等。這些屋子只需用一個四尺長的通道就可以聯結起來。

以後孩子們長大了。結婚另成小家庭。這些用不着的屋子還可以賣掉。瓦諾可算方便極了。如此。那些薪金低小的人。也可以到鄉村市上用便宜的價錢買到這些屋子去擴展他們的家庭。

正倉院琵琶撥皮圖

中國之山與畫(七)
圖中之山

董其昌屢謂米家山水。委出三湘與鎮江。而米點筆法。則出於董源。更遠當爲唐之王洽。原米點之本源非始於董源。始於王洽也。更更溯之。六朝時已有此法。六朝時畫中樹稍。皆用大點。是於後世之草葉點法。極似洋畫有樹之形。粗略抹去。更古。亦可謂出自漢畫或石之畫法。此畫法。尙存六朝風釆者。爲日本之法隆寺壁畫。過去現在因果經圖。亦用之。此外有天平繪。持野派。更如民衆所歡迎之桃山百双屏風能舞台。勸進帳所乘等歌舞伎舞台。其源。亦出於六朝畫風。與法隆寺壁畫相同之畫法。見於敦煌壁畫及西域之發掘品。關同待渡圖(畫廊重觀第集)即其例也。董源之遠樹。皆用此法。惟米家父子更擴展之。蓋令出而

德國東方占領地 農業近況
錦圖

德國東方占領地域的經濟復興。近二年來已經脫了試驗期。而步入本格的階段。由蘇聯式的集團農業移向於個人農業的共同耕作時期。那已是被認爲第一過渡期了。第二過渡期是地私有一部共同耕作的形態是漸次普化了。過去約一個年間。烏克蘭那地方的人農數。增加三十萬。本年末止。其總數預計可達至百萬之多。尤其東方地域的農業生產特殊性在這戰時中努力與農具不足的現狀內。今後其一部的共同耕作。實在經長期間的要緊的必要性。由原住民家的積極協力。農業組織。漸次強化起來。當時於東方地域的農業生產上。底確是有很大的補給。

△本年度耕作狀態良好

東方地域是很廣。敷設着幅員的鐵道路線。與德國國內的鐵道很相似。同時前且更有數千粁的大幅自動車道路。德國便利用這個廣長的鐵道。輸來向東方地域的農地輸送耕作機械及其他資材。此外更將幾百萬的蘇聯俘虜者。組織成一有規的團體。也使他們從事農業。

昨年度由作業中的軍隊。已經把當地的主要食糧尤其是穀物砂糖和畜產物。全都調查完竣。昨年秋季已有大量的穀物果實肉類印向本國開始供給。

本年度東方的耕作狀態。和昨年度比較。大體無何差別。其外歐洲大陸各地。因爲比較有順調氣候的關係。據現在調查的結果來看。大體上比平年可獲得較良的收成。

△東方中央商業會社

東方地域的農業生產。固然是很值得重視。然而那業資事情。也不能不說是占有相當的重要地位吧。

爲着具體實現該資的一元精神。在前年曾設立東方中央商業會社。由軍及民政當局標明總括各地域的商業的依託。以各商品的不同爲及民間企業。來擔當着與食料品工場復興食糧品

濟康 滅淋根片

香港藥房均有代售

濟康製藥所 奉天市瀋陽區一心街一段一一〇號 電話四二三一六番

精解簿記函授 所址 新京特別市東三馬路新京簿記傳習所

出讓 漢藥·藥苗及種子 詳細目錄及栽培法函索即寄 奉天省熊岳城車站前 鷹野農園

立本大旅社 客室寬濶 清潔衛生 安全舒適 招待懇勤 西式臉盆 電燈電扇 溫涼水道 電鈴暖氣

去疲勞 強力米太寶靈片 心身過勞之後、體內疲勞素必見增多、以至全身乏力、四肢酸痛、此時服用本片、可以迅速振復、頓感輕快。【包裝】一〇〇片 三〇〇片

◎效力奇速◎決無虛詞◎果能試驗◎一服便知

滋陰補腎丸

健腦補腎藥 是健腦之急先鋒 是補腎之權威者 是安神之特效藥

製造本舖 仁藥店 奉天代理店中街中法大藥房

鳴謝治愈腎病原函照抄